京城日報　夕刊　四月

廣島名産 かき料理
平壤肉すき燒
フルーツパーラ
京城旭町一丁目入口
惠美壽屋
電本六九九番

シャム國兩陛下 今朝神戸へ御着

御召船より六甲の山を「懐かしませらる」

【神戸電報】御渡米の御途次日本御訪問のシャム皇帝、皇后兩陛下には御一行十四名にて櫻も咲き誇る陽春四月御旅路も恙なく遙々御來朝遊ばされた

六日午前六時、御召船エムプレス・オブ・ジャパン號はメーンマスト高くシャム皇帝旗を掲げ、春風も和やかな茅渟ノ海を上つて和田岬に投錨した、在港船舶の御歡迎サイレン高らかに續て鳴に、日、暹兩國旗を翻しつゝ七時半突堤岸壁に横づけされた。これより先き御出迎への宮內省係官、□田侍從、東鄕、武井式部官、矢田部シャム公使、黑瀨市長、岡田兵庫縣知事、日本少年團聯盟理事長二荒伯等は御召船に參伺、御歡迎の詞を奉つたが、兩陛下には御八年振りの御來朝の事とて始終御召船のデッキに立たせられ、春光いとも麗らかな六甲の山々を御懐しげに御眺め遊ばされた、なほ此の日御着された神戸港は日暹兩國旗を掲げて御歡迎申上げたが、兩陛下には御豫定通り御上陸遊ばされず、接伴員等を御相手に日本の事情等御下問遊ばされ、午後五時官民の御見送り裡に一路横濱に向はせらる、御豫定に承はる（寫眞は向つて左シャム皇帝陛下同右皇后陛下）

改造論と投出論と 閣內に二派の意見

形勢逆睹し難し

あすの閣議重大視さる

【東京電報】濱口首相の再入院は政治的に一大センセーションを捲き起したが政府も與黨もこの場合成行を靜觀することが政局の動搖を未然に防ぐものなりとし、閣僚及與黨首腦部は一切の策動を排し專ら沈默を守り濱口首相の速かなる全快を希望してゐる、併し一部閣僚及與黨內には例へこの際濱口首相が二週間で退院するとしても二、三ケ月間は名實ともに國務にあたることは出來ぬことは明瞭であり、更に濱口首相の今日までの健康が政府及與黨にとつて相當非難されてゐる際、責任政治の本義に鑑み一日も速かに總辭職を決行すべきであるとの論相當有力に主張されてゐる、而して總辭職決行論には二派あり、一は濱口內閣が桂冠すると同時に後任總裁を推戴し、大命再降下の最も可能性ある若槻、山本兩顧問の中何れかを後任總裁に推戴せんと主張する論者と、これと反對にこの場合の總辭職は立憲政治家として當然とるべき道である以上、政權はあつさり政友會に讓り渡すの雅量を示すと共に濱口首相を總裁の儘專ら靜養に努めしめることが民政黨將來の爲め且濱口首相に對する禮儀であるとなし、山本、若槻兩顧問の何れを推戴するも豫定觀測なることには疑りがないから濱口內閣は投出しても民政黨總裁は依然濱口氏たるべしとの總裁中心主義論者等あり、目下の處では全く濱口首相の再入院を中心に如何なる態度は決定せず不安狀態に置かれ七日の閣議における閣僚の態度が專ら注目され此處數日間の狀勢は首相の經過と共に逆睹し難きものがある

政局暗雲徂來

茲二三日の容態如何で 政局に重大影響か

【東京電報】濱口首相の再入院は政府與黨內に可成りの衝動を與へ、政局不安の空氣は漸次表面化しつゝあるとはいへ、首相手術の經過、腹部の經過を辿つてをり、こゝ二三日の中には閣僚や黨幹部とも會見が出來ることゝなり、鹽田博士の診斷通り二週間前後で退院の見込みがつけば、政府は政局不安ながらも首相の決意に基き兎に角頬被り主義で來る九月の全國府縣會總改選迄強硬の方針を定むるであらう然し首相茲二、三日の經過が惡く入院長きに亙り、暫らくは到底政務を見ること不可能といふことになれば、最早政局は現狀維持困難となり四圍の情勢は急激に變化して來るものと見らるこの意味に於て七日定例閣議は重大視されて居り、萬一首相の容態捗々しからぬ場合には政府として如何なる態度をとるかに就き愼重考慮するに至るべく、茲二、三日中の政局の動きは微妙且つ複雜なるものがある

首相桂冠說

與黨に有力視さる

鐵相等鎭撫に狂奔

【東京電報】濱口首相の再入院を續いて政局は再び不安狀態に立至り黨內にも動搖の兆があるので江木鐵相等は櫻內幹事長と共にこれが鎭撫に就き狂奔して居る、然るに一方『首相が主治醫の發表通り二週間で退院し得るとしても直ちに國務をとることは出來ぬ、病院に在て廿日位靜養の上轉地療養に一月又は二月を要すとすれば首相が政務を取り得るは來る六月頃以後となり、その間首相は政務を離れた形となるが、かくの如きは責任政治の上から計るべきである。黨において適當の後繼者を得れば政權必ずしも他黨に讓るものではない』との說が有力に擡頭してゐる、これに加へて調停中問題となつた內閣改造についてその犧牲に昂げるべき運命にある閣僚は改造によつて奪はれんとしこの說に賛成の意を表せんとしてをり

黨員の動き頻繁

與黨の不安加はる

歸鄕中の代議士續々上京す

首相桂冠說は今や漸く有力視され從て七日の「江木、濱口兩相の會見」は注目すべきものあり とされてゐる

【東京電報】濱口首相の再手術に伴ふ與黨內の不安は益々深刻で、在京中の議員は或は閣僚黨幹部等をそれぞれ訪問し、情勢を聽取すると共に或は三々伍々相寄つて時局に就て意見を交換する等甚だ若しい場面を展開してゐるが、この情勢を察知した歸鄕代議士連も續々上京することゝなり、黨員の動きはますます頻繁を加へんとしてゐる

首相の經過

五日午後六時の容態

【東京電報】濱口首相手術後の經過は引續き良好であるが五日午後六時鹽田、眞鍋、瀨邊三主治醫診察の結果左の如く發表した

體溫三十六度九　脈搏八十五　呼吸十五

元氣よろしく番茶、果汁各少量を攝取された

同午後八時の容態

【東京電報】五日午後八時診察、首相の容態に就き鹽田博士は次の如く發表した

午後八時體溫卅六、九度、脈搏八十七、呼吸十五、只今（午後八時半）は睡眠中手術後の經過である、明日は一層樂になられ順調で私の最初考へた通り進んでゐる、何か特別の變化なき限り、面會も出來る樣になられると考へ豫定通り二週間で退院出來ると信ずる

入院第二夜を過す

【東京電報】帝大鹽田外科の濱口首相は五日午後も見舞客の面會を避けて安靜を保ち時々睡眠をとり時々目醒めては夏子夫人と言葉を交してゐた、五日夜は宿直醫として松倉博士、瀨邊主治醫が居殘り病室の隣には看護婦と根氏夏子夫人、相田、北田夫妻、令孃吉士子さん等が詰切り交替で看護に當り入院第二夜を過ごした　午後十時診察を終して後、鹽田博士は語る

首相は非常に良く睡眠された、容態は八時半の診察と大差はない二十分ばかり雜談したが首相はアイスクリームが欲しいと云はれるので直に作つて差上げた

李鍝公殿下 明夜御着城

李鍝公殿下には七日夜京城驛着列車にて御歸鮮遊ばさる

六日午前九時容態

【東京電報】六日午前九時の濱口首相の容態は鹽田博士より左の如く發表された

體溫　三十六度六
脈搏　八十五
呼吸　十五

昨夜睡眠佳良、今朝九時の食事はくず湯、ランデニン

齋藤總督 首相に見舞電報

濱口首相再入院の報に齋藤總督は五日首相宛見舞電報を發した

山本男 首相見舞

【東京電報】民政黨顧問山本達雄男は六日午前十時半帝大病院に濱口首相を見舞つたが、內閣書記官長、中島秘書官から經過を聽取し居合せた田中文相、富田、原脩次郎氏等と雜談を交へ十時五十分辭去した

聯合艦隊 六日大連入港

【大連六日發電】山本司令官の率ゐる聯合艦隊は六日青島より大連に入港した

櫻內幹事長 江木鐵相と協議

【東京電報】五日午後首相を見舞つて歸宅した江木鐵相は私邸に歸り折柄來訪中の櫻內幹事長と會見し首相の病狀を中心に黨內の動靜今後の對策につき意見を交換し、結局政府與黨ともに飽く迄首相の恢復を靜觀することゝなつた

安達內相 首相見舞

【東京電報】安達內相は五日午後三時十分帝大病院に首相を見舞つたが首相が生憎睡眠中のため面會せず、鈴木副長、中島秘書官より容態を聽取し午後三時半辭去した

閣議後に 鐵相の首相訪問

非常に注目せらる

【東京電報】江木鐵相は濱口首相の病狀と政局の現狀につき種々考慮してゐるが政府および與黨內にも種々の意見があり此間一兩日の中に或は何等鐵相の外他に有力閣僚も首相と會見する者があるかも知れぬ、七日の閣議の模樣を見た上、閣議後濱口首相を訪問して今後の政局に關して種々意見の交換をなさんとしてゐるが、閣僚中にもなほ首相と會談をなしたい希望者もあり鐵相の首相訪問は時節柄非常に注目せられてゐる

總裁更迭說と存續說の閣僚

混沌たる閣內の氣流

【東京電報】濱口首相の再入院に伴ふ政局波紋の重大性に鑑みて江木鐵相は五日午後櫻內幹事長とこれが對策を講ずるところあつたが政府としては來たる七日の定例閣議において臨時首相代理および內閣の存續問題に論究される場合においては江木鐵相は首相代理問題の如きは今日鹽田博士の言に依るもその必要なきもので、從つて政府首腦上首相代理を再び設置し得るや否や又この問題より生ずる政府の態度の對策に關しては今日何等考慮の餘地なきものである、政府としては首相の恢復を確信して益々政策の實行に邁進するのみであると述べて一切の議論を排して一致協力、濱口內閣の存續を申合せんとしてゐる、しかして江木鐵相は同日閣議散會後首相を帝大病院に訪ひ、兩者の上これ等重要問題に就き談合することに決定したが入院後の濱口、江木兩相の初會合は政局上重大な意味を持つものとされてゐる、しかして江木鐵相が濱口首相を支援して與黨內の動搖を防止し內閣存續に大童となつてゐるに對し、安達系、山本（達）系の劃策は四日夜より極めて熾烈なるものがあつて閣內においては首相再入院が兩醫のいふ通り二週間を以て退院し得るとしても當面の時日を自ら見るに至る迄には相當の時日を要すると見るのが至當である、輔弼の重責に在る首相が斯る狀態に於て在任を過すことに

一手は濱口首相その人の人格に頼みても若し固せねば今後の政府として持てる方策を講ずることは極めて當然である、後繼總裁の如きその人を得れば今日の政狀は政權の他に移るものではない』と露骨な意見を吐いてゐるものが生じて來たこの根本改革の底にひそむ望みは與黨系統において相當するのでこの歸着までには相當甘苦曲折のあるは云ふまでもないが、更に濱口首相の交替說は相當の勢力を有してゐる模樣である

西園寺公 十二日頃入京

時局柄重視さる

【東京電報】西園寺公は來る十二日頃上京、約一ケ月內外滯在の見込であるが、濱口首相の再入院によつて時局重大視されてゐる折柄老公の入京は豫定の動靜とはいへ相當注目されてゐる

兩相訪問

原田園公秘書 首相の病狀聽取

【東京電報】西園寺公秘書原田男は五日午後二時半內相官邸に安達內相を訪ひ首相の容態その他につき一時間にわたり懇談、四時半辭去した、なほ男は次いで江木鐵相を訪ひ同樣首相の病狀を聽取したが、男は今夜興津の園公に右結果を報告の筈

宇垣陸相 閣議に招電

【東京電報】七日の定例閣議は政局に關し重要性を帶ぶるをもつて政府は目下御殿場に旅行中の宇垣陸相に對し歸京の上右閣議に出席されたき旨招電を發した

大宮御所 行幸

【東京電報】天皇陛下には六日午後二時宮城御出門大宮御所に行幸皇太后陛下に御對顔種々御物語あり、午後四時半宮城に還幸遊ばされた

『後任總裁に山本男は立たぬ』

松田拓相談

【東京電報】濱口首相再入院と共に政局の推移は極めて重大化してゐる折柄、松田拓相は五日午前帝大病院に首相を見舞ひ其歸途、午前十一時半麴町上二番町の邸に民政黨顧問山本達雄男を訪問し、時局問題に關し一時余にわたり意見の交換を行ひ、午後一時辭去したが右は第五十九議會の經過並に濱口首相の容態を報告し、更に今後の政局に對して同顧問の意嚮を聽取したもので、拓相は右會見後次の如く語る

會見時間が大分長引いた樣だが食事をしたり雜談が大部分だ、首相の容態に就いて同男も大分心配してゐるやうだ、首相の經過捗々しくない場合における臨時代理問題とか、後任總裁とかいふやうな話しは全然出なかつた、たとへこんな問題は今少し成行きを見なくては誰も見當がつかない、新聞には山本男が後任總裁になるやら書いて居るがあの人は野心なんか少しもない、今迄も總裁はいくらでもあつたが皆外の人々に讓つてゐる

首相代理を 明日の閣議で協議

內閣の進退問題も 或は議せらるゝか

【東京電報】濱口首相の再入院に就き政府は俄かに首相病氣の經過を注視し、それを見極めた上進退を決すべきものとなしてゐるが、首相の病氣長きに亘る場合にも再度の首相代理設置は困難であり、かつ貴族院側府方面にも首相の辭意を希望せるもの勘からざるに鑑み、閣僚中にはこの際辭職をなすを以て時宜に適した措置なりとの意向を有するものあり、更に首相の近親および親友等もこの際首相の地位を去り靜々靜養するを可とすと切に辭職を勸告するものあり、七日の閣議にては果して首相代理を置くことなくして政務の上に支障なきを得るや、特に來議會の首相代理設置は可能なりや否やに就て議論を重ねらるべく之に次いで內閣の進退に關する根本的なる問題が協議せらるゝに至るやも知れぬものと見られてゐる

府議立候補者

早くも定員に達す

新人の出馬寂し

六日の府議立候補者は午後一時までに左の五氏の屆出あり、正式立候補者は累計四十八名となり、早くも定員一杯となつた

▲中昇均（新、會社員、花洞）▲馬場部（新、會社員、南米倉町一〇）▲朴準鎬（前、辯護士）茶屋町 ▲大塚勝吉（新）商業、漢江通一三 ▲肥塚正太（前府協議）牛乳販賣業、蓬萊町四

府當局では規定により正式の屆出なければ選擧運動は行へない事となつてゐるから立候補者はなるべく早く屆出るやう希望してゐる、現在の立候補者四十八名の顏觸れを見ると內地人廿四名、朝鮮人廿四名、新顏は內地人十一名、朝鮮人六名、計十七名に對して府協議、學組、學校評議の元、或は町總代の舊人は內地人十五名、朝鮮人十六名計三十一名となり、相變らず新人側は寂しい、本日の立候補者中新顏の馬場氏は商業會議所の社長であり、かつて京城府會議員の會計課長を務めた人、同じく大塚勝吉氏はかつて商議議員に當り又、新龍山方面は竹內、石原、大塚の三氏の混戰となつた、なほ朝鮮人側の新顏として敦義町に酒造製造業金泰潤氏が出馬するに決してゐる

海軍職工整理

八千二百名

海軍省で六日發表

【東京電報】今回のロンドン條約の結果整理された海軍工廠での職工は合計八千二百名の整理は六日海軍省から發表された

政友會代表 井上藏相と會見

五年度赤字問題で

難詰論點を公表する

【東京電報】五年度歲計問題に關し政友會の三土忠造、大口喜六、秋田清、森恪、山崎達之輔の五氏は六日午後三時井上藏相と首相官邸において會見したが藏相詰問の論點は

一、現內閣の歲入見積り過大は當面的である

一、歲入激減の根本的原因は濱口內閣の緊縮主義、消極的財政策に因る

一、昭和五年度歲計に巨額の赤字を出すことは明瞭で議會の論戰に於て指摘したに拘はらず藏相は答辯せず、赤字補塡の方法等の論議を回避せる如きは明かに議會無視である

一、昭和六年度歲入缺陷も巨額に上るものと思ふが當局の對策如何

一、旣に政策が破綻暴露した以上速かに辭職すべきだが藏相の所信如何

等を根據とし井上藏相の責任を徹底的に糾彈し現內閣の財政經濟政策の行詰りの眞相を摘發すると共に會見後會見の內容を天下に發表する筈である

騷擾代議士 不起訴か

【東京電報】三月十八日衆議院本會議の騷擾で告發された政友會代議士三十七名に就いてはいよいよ七日から關係代議士を順々召喚一兩日中に取調べを行ふことになつたが、すでに證言終了し、告發內容も慣例の騷擾程度を超えてゐないので、結局不起訴處分となる模樣である

町洞總代の更迭に今後は感謝狀

京城府政の補助機關として可なり多忙な公務に携つてゐる町洞總代は名譽職である爲從來何ら酬いる所がなかつたが、今回京城府では退職若くは更迭の場合には在職中の功勞を多として感謝狀を贈呈する事となつた

牧山殖產局技師

近く自發的に勇退

本府殖產局技師牧山正德氏は、かねてより辭意を有してゐたが、いよいよ近く勇退に決した。同技師は大正七年商工課に入り、爾來十年間一貫朝鮮商工業の發達のために盡瘁して今日に至つたが、商工上の諸般の故案なるの故を以て後進に途を讓くため自發的に勇退を決意したものである。なほ同氏は退官後も引續き京城に留まつて朝鮮商工業界のため貢献する意嚮を有してゐる

順化院移轉反對陳情

京城東北部地方住民代表は傳染病院順化院が昌慶苑側に移轉新築せらるゝ府側計畫に反對し、陳情書を安藤府尹に提出した

本社辭令

體育部　久松前平
復職（四月六日附）

……會……

在鮮軍人第七分會春季總會　來る十二日正午より晴雨に拘らず獎忠壇第二號地（電車終點東側高地上）において創立第十周年記念の春季總會開催

▲朝鮮步兵隊幹部招待　齋藤總督は八日午後六時半官邸に今度解除となる朝鮮步兵隊の趙性根中將外同部十五名を主賓として各局部長及軍部關係者を招待し晚餐會を催すと

▲故淺川巧氏の追悼記念演奏會　六日午後七時から旭町メソヂスト教會で開催するが土井強一、濱口良光、高木五六、柳宗悅、淺川伯教氏等の故人を思ふ講演がある筈

……人……

◇菅野力夫氏（世界探險旅行家）六日朝入城山本旅館

◇松田貞次郎氏（三菱製鐵專務）五日入城朝鮮ホテルへ

◇渡邊啓司郎氏（東拓京城支店長）▲佐方文次郎氏（東拓本店信託課長）▲田淵勳氏（東拓本店鑑査課長）▲上田文三郎氏（東拓本店勤務）▲山岡猛氏（東拓本店勤務）六日鑛務部長新任挨拶のため相携へて六日本社來訪

◇新谷俊藏氏（東拓業務部金融課長）事務引續のため入城中の處六日夜發一旦裡里に歸任本月中旬着任の豫定

◇大和田忠南高等課長（前本町署高等主任）六日午前十時發列車で赴任

◇坂本穆州事務官（同上保安主任）同日午前十一時發列車で赴任

◇中島禮二氏　京城列車區より京城驛助役に榮轉

◇任興淳、宋在榮、張基瑩三氏　京城府會議員立候補挨拶のため六日本社來訪▲森勝雄氏同上

◇馬場部氏　府會議員立候補挨拶のため六日本社來訪

◇植野勳氏（殖銀理事）東上中の處六日朝歸城

◇山川涉氏（京城商工會議所長）は腸炎にて引續き大學病院に入院加療中

◇中川健藏、三島貢、小林光雄三氏（京大ラグビー代表）挨拶のため六日本社來訪

航空往來

（六日出發）▲木村直次郎氏（大連へ）▲森永久子（同上）▲江藤豐衛氏（同上）▲岩崎武八氏（同上）（六日到着）▲天羽嘉郎氏（大連より）▲ヘリッド・ウダード氏（平壤より）▲ウイリアム・ウダード氏（同上）

ルーマニア內閣 總辭職

農民の困窮を救ひ得ずして

【ブカレスト四日發】ミロネスク氏を首班とするルーマニア內閣は本日（四日）總辭職した、その理由は國內農民の困窮を救濟し得なかつた爲めである、國王カロル陛下は駐英公使ニコラス・チツレスク氏に對し電報で歸國を命ぜられた

經理部長會議

【東京電報】全國各軍各師團經理部長會議は來る六日より八日まで三日間陸軍省で開催六日は陸相の訓示あつて直ちに宮中に參內拜謁仰付られ引續き中村經理局長の講話、所管事務の打合せをなす

馮玉祥氏 先づ日本へ

近々實現か

（山西將領李氏語）

【北平四日發電】山西將領李服膺氏は赴察の途次四日正午太原より來平し左の談話を發した

馮玉祥の外遊は最短期間內に實現すべく既に張より商震に對し外遊費十萬元を要求した、商震は中央の承認あり次第山西省政府より右金額を支出する筈で馮玉祥は先づ日本に赴くことに決定してゐる

東雲小唄 [80]

淡路呼潮作　神保朋世畫

涙の淵（一）

江戶前の意地と張りをいまだに捨てず、不粹で助平でそれこそ鼻持ちのならない薩長新政府の大官共をケヽツン土百姓めー！と尻眼にかけた柳橋の紅裙連が、はげしく無茶の銘を鳴したのは昨今出來星のみづてん藝者新橋組のだらしなさである。倒幕戰勝の餘威に浮れた薩長の顏利き連は、吉原のほか、いや藝者も惡くないぞとさかんに柳橋を騷がしたが、さてこゝの妓共には性があつた　一流どころの流れ妓は傳統の格式をまつからにふり靡しながら、紙屑束を淺草紙同樣にばかにして、何と云つても容易には轉ばなかつた。その結果こゝに不見轉の金春藝者が現はれたわけで、すでにその出發點から藝をこの次とし枕の塵を拂ふことを主としてゐたのだから堪らない一流の名妓も、三四流のお茶ッぴいも、そこはお金次第で御意のまゝ。それはじつさいなつてゐなかつた。

そのだらしのないみづてん藝者の中に、悲しや、あきらめの涙をふいた閑枝の姿をみいだした。

金春新道の花武藏——それが彼女の自宅であつた。そしてそこには、れいの悲喜二藩のお館が、ひとかど後援面をしながら左り團扇で納まつてゐた。閑枝はこゝでは美代吉と名乘つてゐた。花武藏には、その閑枝の美代吉のほかに、梅香、お貞、梅香といふ丸抱へが三人と、玉太郎と名乘る明けて十四の半玉が住込んでゐた。つまり君板主の閑枝を加へて、大小五人の女が稼いでゐたのである。

『梅ちやん、起きてゐるの？』

『はい。でも、何だか頭が重くつて……』

と仲好しの梅香。閑枝の美代吉の妹のやうに可愛がつてゐるその梅香がさういひながら夜具の袖から鶴の子の首をのばすと、

『妾もね、それや氣持が惡いのさ何しろ、昨夜は、あゝしてやけに飲まされたから』

『板垣の御前はどうしてあんなに片意地なんでせうね。大吉姐さんやお夏さんも、たうとう途中で逃げてしまひましたよ。お夏姐さんがいま少しはやく來てくれると妾達も大助かりに助かつたのに——』

『さうねえ』

閑枝の美代吉は、腕が太く浮出した右手をのばして、枕元の煙草盆をスツと引寄せた。そしてかるくいつぷくふかしたのち、

『喫まない？』

と、その朱羅宇の長煙管を梅香の枕邊へぽいと投出した。

丁度その時階下から、長襦袢姿のお貞が、どうしたのか、脊目になつて上つて來た。そして其姐閑枝の枕もとに顏れながら

『あゝッ……眠たく。いつそ妾一ト思ひに死んでしまひたい』

『おや、朝つぱら緣起でもない。いつたいどうしたのさ、お前さん』

と、梅香が訊くと

『阿母さんが……』

『これなの？』

と、とつさに梅香が眼を剝いて見せると

『ほゝ』

お貞は雛鳥のやうにおどおどしながら

『おあとは玉ちやんの番だよ。ホラ、ホラ、あんなにひどく撲たれてゐるよ。……あゝあゝ』

閑枝の美代吉は、とたんに勢ひよく夜着をはねとばして起上つた　そしてトン、トン、トンと階下の茶の間をさして下りて行つた。

と、そこにお酌の玉太郎が肌着一枚でふるひ上つてゐた。攻め折檻のきせるの雨——。

あすの天氣（7）

俄勁なる低氣壓は北海道附近にあつて北東に進んでゐる高氣壓は支那大陸に擴つてゐるが其の勢が弱く山東半島には小低氣壓がある全鮮概ね天氣は良いが新義州には降雪がある、明日は雲勝ちだが一時晴れる

豫報　曇一時晴

六日正午　一〇・九
五日最低　一・〇

畑中の老人の怪死は 強盗の所爲と判る

偶然にも犯行を物語る スリの容疑者二人

【元山】[illegible]畑中に年齢五十歳前後の朝鮮人男が死亡してゐることを通行人が發見し[illegible]取調の結果端しなくも強盗に襲はれたこと判明ししかもその犯人が五日朝スリの嫌疑で逮捕されてゐる犯人であることが判明した

金を持つた中風の老人 飲食店で睨んだ悪黨二人 尾行して金を強奪

[illegible]心臓麻痺によつて死亡したものではないかと見られてゐる。[illegible]

強盗犯人 金昌龍(上) 金漢奉(下)

四月四日正午頃[illegible]飲食店で[illegible]多額の現金を所持してゐるを[illegible]同人が中風の身體不自由な様子なのを見て[illegible]被害者の兩腕を捻じ上げ所持金を強奪逃走し[illegible]

スリの嫌疑で東大門署へ 足どりから判つて悪運つきた二人

[illegible]中で巨分けしたのであるが、[illegible]五日朝フラくと優美館前を通行中スリの嫌疑で東大門署刑事に逮捕され[illegible]

被害者の死體解剖 城大病院で

二人組の強盗に襲はれた[illegible]この屍體は[illegible]六日城大病院において[illegible]解剖に附することゝなつた

寄附を受けた人の話

[illegible]

刑事と稱する男 少年を身體検査 所持金を強奪す

[illegible]

珍らしい花時の大雪 (けさ鮮銀前で)

狂つた陽氣 花を眼の前にして 珍らしや大雪

狂はせた 山東生れの低氣壓が[illegible]

槍を入れ 六日は春に珍しい[illegible]

元の調子 にかへるだらう[illegible]

山形地方の猛吹雪

【山形六日發電】[illegible]

盛岡地方も珍しい吹雪

【盛岡發電】[illegible]

城津地方大降雪 八寸に及ぶ

【城津發電】[illegible]

ラグビー、關西の雄 京都帝大軍來る

けさ元氣一杯で入城 八日から三回戰に臨む

西部ラグビー蹴球協會朝鮮支部招聘の京都帝國大學ラグビー蹴球部一行廿五名は中田監督、三島主將、小林マネジャー引率のもとに六日午前八時五十分京城驛着列車で大元氣で入城した[illegible]

猛練習中 [illegible]

全力をあげて 三代表と戰ふ 京大軍の兩氏語る

[illegible]

京城師範 [illegible]

出發の際 [illegible]

けふ午後練習

[illegible]

京大軍メンバー

京大軍一行メンバーは次の通り

監督 中田氏 主將 三島氏 マネジャー 小林氏

[illegible]

京大ラグビー軍來城 (けさ京城驛前で)

格納庫二棟と 飛行機八機を破壞 太刀洗旋風被害

【東京電話】[illegible]

大連小崗子驛の火事

倉庫の大豆その他を全燒 損害六十萬圓に上る

【大連電報】[illegible]倉庫全部燒失した、全部の損害は六十萬圓以上に上るべく[illegible]

軍機事件の公判 酒匂ツルの審理

[illegible]

土地を返せの公判 近く開廷されん

[illegible]

十周年 記念競馬 十日から三日間擧行

十周年記念競馬大會は十日(金)十一日(土)十二日(日)の三日間午前九時から東大門外競馬場で開催される

鍬ヶ崎遊廓全燒す

【盛岡電報】[illegible]

秋元、桑原惜敗 ダブル決勝で

[illegible]

中等學校選抜野球

[illegible]

車載貞らの判決 けふ午後の言渡

[illegible]

柞蠶製糸の盟休解決 給料値上げの要求貫徹

【安東縣電報】[illegible]

麻雀が高くなる 今が絶好の買ひ時 申越次第型録急送 黄金町二 麻雀荘

關西大學校友諸氏に告ぐ
來る四月十日(金曜日)午後六時南山町京城ホテルに於て關西大學校友會京城支部春季總會を開催し役員の改選致度候間御繰合せ御出席被下度此段御案内申上候
[illegible]

筆耕生 [illegible] 春秋社

雨覆は京城驛前中西テントへ

謹告
從來毎月一回公休致居候處當分の間廢止し年三回春、夏、秋公休致す事に相成來る四月九日春季公休致候間此段謹告仕候
京城料理屋組合
本券番組合

ロシヤ飾 安東縣市場通 大山堂

春頌行樂の第一歩を 仁川月尾島遊園え 大潮湯本日開場

春季特賣
キッコーユウ醤油 小樽壹丁毎に サクラビール 弐本進呈
ニリツトル詰 金線サイダー壹本又は 角星印酢(四合入) 壹本進呈
各特約販賣店にてお求め下さい。

女子スポーツ展覧會
主催 大阪毎日新聞京城支局 朝鮮新聞社
毎土曜・日曜 夜間營業
七日より十二日まで……ギャラリーにて
女子スポーツの進出は近代の驚異でありますが、殊に近年日本女子スポーツの躍進は著しく最早や世界的に確乎たる地歩を占めて居ります。就ては半島斯界の爲今回女子スポーツの現狀を語る寫眞、統計、參考品等各種豐富に蒐集展觀すると共に會期中四階ホールにて興趣深き女子スポーツ映畫をも併せ御高覽に供します
名古屋帶とナニワ帶新柄會 七日より……二階呉服賣場にて
實用帶側陳列會 何れも流行の粹―レーヨン製、羽二重製各種豐富 引拔き 二階にて
三越 京城

一朝鮮人青年に與へたる書

（四）　佐村三岳

慶尚南道禮賀郡新興村は戸數四百廿二戸、人口二千六百余、面積十六方里、肥沃なる水田が全耕地の六割以上で三百九十町歩餘あるが、水田の約四割はすでに他町村民の所有に歸してをり自作地は僅に四割七分に過ぎず水田五反歩以上の自作農は農家總戸數中の一割四分に足らない有様になり、しかも自作地の大部分は十萬余圓の借金擔保となつて居るので、若しこの儘に放任すれば數年を出ずして全村の耕地は悉く他町村民の所有となる外はないのであつた。こゝに村民中に有力なる先覺者が出て此の疲弊せる農村の挽回を計畫し村民の迷夢を醒して全村一致次の如き實行方法を樹立せしめた

一、米作の增收

（イ）昭和五年度以降耕作田畓增收共進會を開催すること

（ロ）緑肥の栽培を奬勵すること

（ハ）耕作法を改善する爲め農會組合の活動を促し共同作業を勵行すること

（ニ）共同採種畓を設置し優良品の普及を計ること

二、自給肥料の增產

（イ）養豚組合を設立すること

（ロ）堆肥の改善を計ること

（ハ）豆粕肥料の共同購入を勵行すること

三、負債の整理

現在村民の負債を通じて僅か收穫量二千三十八石、金額七千七百三十四圓なるに過ぎ、五年後には其二倍、十年後には約四倍の收穫を計上し約四萬圓の負債を償却せんとす

四、自作農地の擴張

昭和五年度以降毎年二町歩づゝ擴張する爲め自作農創設維持資金の融通を得て十ヶ年間に田二十町の擴張を計らんとす

以上の如き大綱の下に更に詳細なる實行計畫を規定し、全村を八部落に分けて各部落毎に產業振興組合支部を組織し、恰かも軍隊組織の如く各部落が競爭的に實行しつゝあるのである。君の郷土其の面積人口等は今詳細を記憶してをらぬけれども、その窮狀せる事は全く新興村に類似してゐるではないか。若し新興村以上の窮狀であるとすれば今尚ほ救濟の方法を講じなければ郷土の荒廢は遂に救ふべからざるものとなるであらう。

されば全く取り返しのつかぬことになるのは火を見るよりも明かなることである。この際君が先覺者となつて郷土の人々を覺醒し、新興村の例に倣つて君が郷土に最も適當なる產業振興策を確立して面民を指導し、以て郷土の振興を圖ることは男子としての本懷ではあるまいか。この點特に君の熟考を願ひたい所である。

私が且つて寶城學校長時代君等に對して常に口癖の様に『自治をして朝鮮のデンマークたらしめなければならない』と申したことは君の記憶に存すること〻信ずるが、今静かに當時の記憶を喚起して私の此の念願を實現して戴きたいものである。

學校から家庭へ　家庭から學校へ

（15）

三月十六日本社貴賓室に於て

出席者	
帝大病院小兒科長	上村光太郎氏
京城師範附屬小學校長	渡邊信治氏
京城日の出小學校長	岡本萱太郎氏
京畿道第一高女校長	森田安次郎氏
京城師範學校主事	市村秀志氏
城大法文學部心理學教室	天野利武氏
日の出小學校長	石原壽太郎氏
京城師範附屬小學校訓導	平田謙太氏
（父兄側）	松田繁治氏
同	田村千代女史
國際婦人會京城分會	岡本とよ女史
京城帝大教授	井上收氏
中央試驗所技師	松村清彦氏
京城朝鮮組	宮田武氏夫人
殖産銀行	山本彌佐氏夫人
（本社側）社會部長	寺田瑛
同	市川顯夫
同	田村新吉

男の先生と女の先生

寺田氏　それでは今度は通學上の色々の問題に關して、たとへば精神上で申しますと、學校に行きたがるとか、行きたがらないとか、或は子供達の關係、學校往復の往來、兒童を通して見た學校といふやうな問題に就きまして……。

森田氏　私の子供は附屬に二人通學になつて居るのですが……今五年と三年になるのです、一年生の時は色々の點から見て女の先生の方がよいやうな氣が致しました。注意が行屆きますからね。（笑聲）

山田氏　先生は女學校だからでせう。（一同哄笑）

森田氏　そんなこともありませぬが（笑聲）子供達がさういふのです。

山本夫人　父兄の方でもさういふ方が多いと思つてをりますの。

森田氏　二人共女だからかも知れませぬ。男のお子さんはどうでせう。（笑聲）

井上氏　それは優しい所ちやんとやありませぬか。

平田氏　女の先生の方は小さい點まで注意が届くでせう。しかし私共は一年生を澤山受持ちましたが、やはり男の方がよいと思ひますね。（笑聲）

井上氏　先生によるでせう。

岡本氏　さうでせう。男女によるのではないと思ひますね。

山本夫人　子供を持たれない先生と子供のある先生とは如何なものでせう。

石原氏　女の先生といふと大抵若い方が多いのですが、理想としては家庭に經驗のある方がよいだらうと思ひますが。

松田氏　田村先生として如何ですか。

田村女史　さうで御座ります。私もずいぶん長い間教職にをりますが子供を持ちましてからは御子供方の生ひ立ちといふ事に就きましてもお母様方の御苦心の程を今私が體驗致し仲々理想通りにはまゐりません事もよく承知致されます又自分の子供が現在日の出學校にお世話になつてをりますが入學致す際になりましてからは學校の子供方を人の子といふよりは寧ろ我が子といふ感じが強くなりまして一層お世話致す様になりました點を一層自信あることを感じてをります。その點から低學年の御子供方は私共の手で御世話致すのが適當ではなからうかと存じますが女教員でなければならぬといふことはありませぬ。男の先生方の中にも仲々行屆いてをられる方がございますから要するに一年生の受持の適不適はその人によるのではありますまいか。私は附屬小學校の方に長くをりますが、附屬の前に受持ちました子供に對します愛情と、自分が子供を持ちましてから教育した子供を比較致して更に斯やうな感じがございます。子を持つて見まして始めて父兄の方々の御苦心がわかりましたやうな次第でございます。どうも不行屆の所ばかりでございまして、一年生が初めてでなければならぬといふことはありませぬが、いひますなれば家庭に御經驗のない方よりは多少なりとも御經驗のある方がよいと思ひます。

石原氏　どうも御兩方一致にはいかないかも知れませぬね。

井上氏　どつちも似た人が一番よいでせう（笑聲）

石原氏　互に補ひ合つて行きますから男と女と兩方あればそれがやうなタイプの先生が一番よいでせう。（笑聲）

井上氏　入學の頃は母親で宜いでせう。（一同哄笑）

市村氏　私は一年生の先生は男親の心と女親の心——を兼ねたやうな人がよいと思ひます。

岡本夫人　女の先生が男心になるのと、男の先生が女心になるのとどつちが難しいのでございませう（笑聲）

石原氏　それはどうも、男の方は女よりもやさしいおやありませぬか

宮田夫人　神經質の方はいけないらしいですね

森田氏　女學校なんかはさういはれますね。男の方は保つと見てをりますから……

石原氏　昔は慈父嚴母といつてをりましたが、この頃は慈母嚴父ですね。

松田氏　もとの子供ではお母さんとお父さんとどつちが好きかといふとお母さんの方が好きだつたのですが、この頃はお父さんの方が好きやうな氣持になつてをります。それだけお父さんの方がやさしくなつたのですね。（笑聲、一同哄笑）

岡本氏　男の子はお父さんが好きです。

井上氏　私の子供はそのやうです

宮田夫人　この頃では母親が子供に優しくばかりしてをりませぬからね。主人ですと暇な時に子供と一緒に遊びますけれど、母親は叱る役もしなければなりませぬからね

次回新講談豫告

節婦實傳　維新俠艶錄

橋爪彦七氏作　竹内靜古氏畫

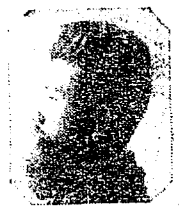

目下夕刊第四面に連載中の『川合又五郎』はいよ〳〵近日完結を告げますので、引續いて左の新講談を連載致します。作者橋爪彦七氏は嘗に『維新俠艶錄』の一篇に依つて大衆文藝に新味轍を開いた新人、その作風は大方諸彦の既に御承知のことと存じます。本篇は氏の最も得意とする史實に則つた本格的講談物、その記述の正確さ、描寫の新鮮さは巷間に流るゝ講談ものを一蹴し去るの感ある珠玉篇であります。何卒御愛讀第一回の日より御愛讀下さいますやうお願ひ致します。

なほ挿繪は新進竹内靜古氏、氏の畫風はこの力作に一層の興味を横溢せしめる事と思ひます。併せて御期待を乞ひます。

映畫と演藝

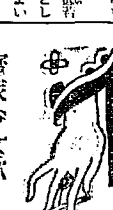

寶塚少女歌劇を見る

在東京　一記者

三月の終りから四月の上旬にかけて寶塚少女歌劇が新橋演舞場に於て寶塚歌劇が歌舞伎座に——出し物は『セニョリータ』を、後者は『東京おどり』と何れも本邦において はこれ以上望めぬ大掛りなレビューをあげて互に客を呼んでゐる

×

昨年九月『パリゼット』をもつて前作パリゼットと比較して今回はスピード味に缺けて居る、舞臺面は東部に見へた寶塚は今回はそれと同一作者たる白井鐵造氏の筆になる南のモダーンにしてシツクなレビューに比べあくまで古典味の濃い色に近代性の加味されたスペインの情緒を完分に展開したセニョリータを選んだ、しかも前の月と代つて今回は全部といつた調子でなんとなく變つた感を觀せた

×

出の相違にもよらうが今井鳥器などとはいへ昔づまる感激はない。レビューに食傷した故でもあるか！しかしもう一つスピードがあつてほしい

×

が背にこつた衣裳、洗練されたコーラス一糸亂れぬの感をいだかせる全體の演技、それにすばらしい伴奏等には流石に永年の歴史を持ち獨自の際やかしき色彩を放つてみる同劇のみのもち得るもので他の追從を許さない

×

廿四日初日として吉本一同興行だが何れも濟員、三圓。二圓。一圓の觀覽料が拂はれてこゝばかりはすばらしい景氣である

清元久榮太夫來る

清元久榮太夫は名人齋兵衛の實子で齋兵衛の歿後はじめ小榮太夫と稱し清元延壽太夫と分離した大正十一年十一月から延壽太夫一派に歸して久榮太夫と改めた清元延壽太夫は清元の品位を高むることに努め大いにその向上發達を圖り遂に今日の地位を作り上ぐるに至つたがまた大正三年以來清元會を創立して有樂座で第一回を開催してから今日では百數十回に達し日本唯一の研究會と稱されてゐる。久榮太夫はこの清元會出演の太夫の中での中堅として斯界に重きをなしてゐる。かの關東大震災の際京城へ來たのが緣で當時本券の大郎姉さんはじめ一流姉さん連に師事され多數の弟子が出來た爲め今度多勢の中から弟子愛に引かれて落語にやつて來たとのことである。本券者も同師を迎へてすでに稽古を開始したが玉川上水の如き秘蔵なる清元が花柳界のために喜ばれることは京城音曲界のために喜ばしいことである。なほ滯在日數が十日間限りである爲め演奏會をやめて夜間本町三丁目菊花井で一般同好者に稽古をなす由（寫眞は久榮太夫と大郎姉さん）

（廿五日記）

春の競馬終る

最後の波瀾を見せ　廿圓配當又も三回

春の競馬最終日第五日目（五日）は前日の降雨でコンディションが不良であつたが優勝各競馬番組は八競馬番組優勝はゼアカラヘル號パツク號（梶谷騎手）は追込み十圓八十錢の番狂せをもつて優勝、第九競馬古呼馬優勝ではホーライ號（梶谷騎手）順調に優勝した第九競馬の優勝はセントレース號（平田騎手）をもつて優勝、第十一競馬混合優勝はカヤ、セントボール、マルトパリオン號（福岡騎手）に投票は二〇七二票となつたがナミカゼ號（池の平騎手）スタートよく出で一馬身半の差を保持して優勝最高配當二十圓となる第十二競馬を現出した第十二競馬混合優勝ではカスガ號（福岡騎手）快走を續け優勝第三競馬古呼馬ではオードミ號（相任騎手）優勝投票となつたがスタート遲れくん〳〵追込み來たが五六票の投票により（山田騎手）一五六票の投票は廿圓となる、四組ではセンシヨウ號（有吉騎手）豫想を裏切つて春の競馬大會は盛況裡に終了したこの日賞品授與式は競馬場に於て午後六時競馬場に於て總督代理今井田政務總監、軍司令官代理林大將、渡邊知事、在郷軍人會聯合會長、横山、三枝騎馬部長の諸氏列席の上各優勝馬に銀盃トロヒーを授與された。昨夕行はれた最後の賞品授與の通り

◇第六競馬（競馬午後三時）新朝鮮馬優勝各組長杯、賞金百五十圓競走距離二千米四頭▲總投票數一二六一票▲適中總數一一三三票▲適中配當五圓七十錢、一着コーカク號（伏見騎手）タイム二分四十五秒投票數一〇五三票、二着メイコウ號（福川騎手）、三着メイセン號（山下騎手）差四馬身投票數九〇二票

◇第七競馬（競馬午後三時）新呼馬優勝牝馬混合賞、賞金七百圓競走距離二千米四頭▲總投票數二八〇八票▲適中總數四一四票▲適中配當五圓八十錢、一着グリンパツク號（梶谷騎手）、タイム二分廿一秒投票數四一四票、二着タマヤ號（藤村騎手）、差二馬身半

◇第八競馬（競馬午後二時卅分）……

◇第十一競馬（競馬午後四時十五分）丙、混合優勝賞金三百圓競走距離二千米六頭▲總投票數三一九四票▲適中總數一五一一票▲適中配當金二十圓、一着ナミカゼ號（池の平騎手）、タイム二分廿二秒投票數一六九票、二着マルト號（相任騎手）、差半馬身、三着セントボール號（梶谷騎手）、差一馬身半

◇第十二競馬（競馬午後五時）混合優勝賞金七百圓競走距離二千米六頭▲總投票數二八四〇票▲適中總數一一五九票▲適中配當金二十圓、一着カスガ號（福岡騎手）タイム二分四秒五分の一、投票數一二六票、二着メイコウ號

◇第十三競馬（競馬午後六時）四組古呼馬、競走距離二千米▲總投票數一六八五票▲適中總數三九〇票、一着センシヨウ號（有吉騎手）、タイム二分十三秒五分の三、投票數三九〇票、二着リッチネス號（伏見騎手）、差四馬身、三着アスト號（梶谷騎手）、差二馬身、投票數一二〇票

夢ノ野原（六）

昭六ノオ話（第三話）　岩本善作文　岡本正一畫

日本棋院手合

第五回戰戰績

日本棋院春期手合第五回戰は一日、一日の兩日にかけて舉行一日夜まで打切りの成績左の如し（〇印勝）

甲組の部

中押〇先	鈴木　田四段	本田二段（七十三點）
中押〇先	加藤　田四段	瀨越二段（七十一點）
一目〇先	高橋　原四段	藤澤三段（四十一點）
四目〇先	小島　井四段	向井五段（六十五點）
中押〇先	吳　山四段	清水五段（六十五點）

乙組の部

二目〇先	小島　村四段	形二段（七十一點）
中押〇先	瀨越　原三段	高四段（七十一點）
一目〇先	渡邊　田三段	中野三段（六十一點）
中押〇先	飯村　部三段	光原三段（八十一點）
中押〇先	岩本　川三段	關山三段（七十點）
中押〇先	中村　村三段	田中三段（九十點）
中押〇先	木谷　谷二段	下村初段（六十點）
中押〇先	伊藤　谷初段	村島二段（二十一點）
八目〇先	竹田　中初段	黑川初段（七十點）
六目〇先	長谷　原初段	加藤初段（七十點）

JODK　七日（火曜日）

午前十時三〇分　氣象概況、各地天氣豫報

同十時四五分　料理獻立『富盛卷き』日用品相場

正午　時報、ニュース

午後〇時二〇分　古談（邦語）「妖狐」　尹白南

同一時〇分　家庭講座『春蠶に就て』（一）　朴正僖

同二時一五分　趣味講座『金魚の飼ひ方』（二）　飯田勝一郎

同三時四五分　ニュース、官廳公示事項

同五時四〇分　ラヂオ體操、職業紹介事項、今晩のプログラム發表

同六時〇分　シャムの夕（東京）

一、シャム國歌　正則中學校合唱團

伴奏　ラボン・クワルテツト

二、お話　シャム王室と少年團　伯爵　二荒芳德

同六時三〇分　最新日獨科學講座（東京）近代數學と論理學とに於ける基礎問題（二）田上光

同七時〇分　ニュース、官廳公示事項、翌日のプログラム發表

同七時二五分　記念講演『地方自治と府政』　京城府尹　安藤袈裟一

同八時〇分　ラヂオ風景（東京）春のメロディ

同九時三〇分　氣象概況、各地天氣豫報、時報

同九時四五分　朝鮮語講演　丁直烈

漢詩吟詠　韓成俊

6日　公設市場小賣値段

四月六日公設市場小賣値段　▲精等白米一キロ、一四〇▲一等白米同、一三〇▲砂糖白六〇〇瓦、二一〇同赤同、一八〇▲はあゆ佃煮三〇〇瓦、四八〇▲わかさぎ佃煮同、三〇〇▲切いか佃煮同、四〇〇▲鰻蒲燒一ケ、一二〇▲同あわび同、三一〇▲同さざえ同、一八〇

梅鶯會大會

竹本奈良梅を中心とする梅鶯會は七、八兩日に亘り午後六時開演にて朝日座において其の第四十九回淨瑠璃大會を開催例によつて同人大會から力のみなにて、入舍、鶴九、にしき、しげ、富士、春外、吉樂、淸光、大黑、太助、猿枝、梅枝、與の面々に梅若、奈良梅の二輪座があり『祇園一力のだん』においては東子に觀夢迎の出語をみるはずである（入場無料）

東西クラブ

（七日から）▲『淨瑠璃坂』完結篇、▲『西部殺陣』フオツクス社作▲『女性失業團』▲三四郎、澤田郎社主演

雨衣

市内は御電話次第配達します

東衣防水シート防水布一切御用命を願ひます（專賣）朝鮮防水布製造所　京城府黃金町一丁目　電話本局二〇四八番

本ぷら　本ビル　天ぷら　の御店に食堂の天ぷらを召せ　電本局二〇四番

メガネは中村　本町一丁目

タンスは津村　津村タンス店

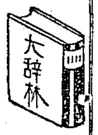

大辞林

辭書から老衰の字句を沫殺せよ　トツカピン

景品附賣出し

淸酒　鮮鶴

印一升壜詰一本御買上毎にハクツルサイダー壹本進呈

京城、仁川市内に限る

京城府長谷川町　仁川府宮町

株式會社　增田屋商店

明治チヨコレート

東京丸ノ内　明治製菓株式會社

朝鮮總督府專賣局蔘精

官製人蔘エキス

人蔘劑の最高峯

官製の人蔘エキスは人蔘劑の中で最も强力な人蔘の有効成分のみを集成したものであります。從つて其の効果も速かにして、且つ顯著でございますこの官製人蔘エキスの極小量をお湯に溶き日に三回位、角砂糖を入れコーヒーの如くして召上るとても美味で他品では味はへないものがあります、お弱い方も、お丈夫な方も、老ひたる方も、キツトメキ〳〵と健康を回復増進せられます。胃腸病、腎臟病、心臟病、神經衰弱、精力減退等にとくによく効きます。定價一圓で約半個月分一圓五〇錢お電話下されば早速お屆けいたします。地方は代引でお送りいたします。

朝鮮總督府專賣局蔘精元賣捌所

京城本町二丁目　貴生堂　電本二一三八　振替京一七六一

有賀氏の會頭受諾 全然絶望の狀態
已むなく對策立直しを講究
京城商議々員懇談會

京城商工會議所議員懇談會は六日午後二時より開會、先づ有賀氏推薦交渉委員より、有賀氏に對して『商議現下の難局を收拾し根本的改革を圖るに最も適任者であると全議員は一致して會頭に推薦してゐるから是非受諾されたいと交渉を續けたが、有賀氏から殖銀頭取その他の職にある自分としては、更にこの上商議會頭の重任に當り職責を全うすることは不可能であるから何人から慫慂されても會頭に就任することはお受けできない』と拒絶されたことおよび六日午前交渉委員（岡内、河合、田中、古城外二氏）は更に總督府に兒玉總監および松村殖産局長を訪ひ、當局の援助によつて有賀氏の出馬が實現するやう陳情したが、當局から自治機關であるところの商議の會頭問題に當局が乘り出すことは好ましいことでない。商議々員自らが解決すべき筋合のものであるといふ意見であつたことを報告し、次いで右の如く交渉經過の成行上有賀氏を會頭としてあくまで推薦するか、實現不可能の際は議員は如何に善處すべきかにつき懇談を重ねた

兒玉總監からも 就任を望んだが 快諾を得なかつた

京城商議會頭後任に有賀頭取推薦經過につき岡內氏外六委員は午前十一時半兒玉政務總監を訪問懇談十分にして辭去したが岡委員は語る

總監は吾々委員に對し會議所は自治機關である以上、その本質を忘れぬやうに、各自懇談の上努めて圓滿なる解決を願ひたい。自分としても有賀頭取には官邸にまで來訪を願ひ皆さんの熱望あることを述べ、種々就任方に努めたが快諾を得なかつた次第である。何卒懇談し有賀氏の就任實現に努められたい。併し自分も今後出來得る限り盡力したい積りである』と語られたと

內地財界 漸次好轉
日銀利下も近く實現か 植野殖銀理事談

殖銀理事植野勳氏は約一ヶ月間內地出張中六日歸城したが內地財界につき左の如く語る

預金利下げは金融緩慢の情勢から見て當然であるが、乙種銀行方面は內容困つてゐる樣である殊に資金難に苦しんでゐる地方銀行は今後益々資金調節に苦しむではせぬかとも思はれる。財界は漸次安定しかけて來た。物價も大體底を突き世界的商品は何れも上向いてゐる。株價の値上りは主として商品の値上りを買つたものと見られる。起債市場も漸次好轉し低金利時代も相當永續の見込みが立つて來たが、十年以上の長期物は未だ躊躇されてゐる。事業界も懸念されてゐたコストの引下げが出來てゐるから生産品の價格に生産費を適合させ得ることになり、經營合理化を實現することが可能となつたことも財界に好轉の曙光を與へるものといはねばなるまい。これも亦株價値上りの因を爲してゐる。日銀利下げは理論から行けば預金利下後當然行はれるものと見て差支ないが、實際問題としては何ともいへぬ。併し市中預金協定銀行の利下げ前に日銀の利下を要望したに對し日銀當局は先づ協定銀行の方で利下げしたらどうかとの回答があつたと云ふことであるから、この點を考慮すれば日銀利下げは何れ近い內に斷行されるのではないかとも思はれる。債券の發行用公債利率も漸次低下するだらうと觀測する向きが多い

下落尚續く
府內小賣値段

京城府調査によれば三月中の府內小賣値段は調査品種四十二種の中前月に比して騰貴したものは一種、下落したものは九種で今後もなほ幾分の下落が續くであらうと、騰貴したのは小豆で、下落したものは大麥、鷄卵、醬油、白砂糖、茶、ミルク、大根等である。なほ昨年三月と比較すれば一割六分の低落を示してゐる

運合側の氣勢揚る
同盟會の陣容も整ひ 朝運の結束愈よ鞏固

朝運同盟貨物臨時總會は五日朝鮮ホテルにおいて開かれ四十餘名出席同盟會規約および貨物取扱細則を制定し、なほ常任理事に[illegible]氏を銓衡選舉した。現在會員は百三十餘名であるが、なほ增加の見込みで、納金も一ヶ月十萬圓を超ゆる勢ひで、いよいよ陣容を堅めるに至つた。同會は激甚を極める運賃競爭の貨物爭奪戰に捲き込まれて益々窮境に陥らんとする朝鮮人側中小運送業者が、非合同業者の團結を鞏固にし、業者の共存共榮を本位に、權益の擁護伸長を目的に組織したもので、朝鮮運送會社と來る十一日よりいよいよ提携して、同盟會員扱貨物に對して朝運が鐵道より割戻の交附を受くべき納金の三歩を、朝運から割戻しを受けるはずで、貨物は全部朝運の名儀で託送することになつてゐる。また同盟會員扱貨物に生じた一切の事故は同盟會員において處理し、朝運に迷惑を掛けないことになつたが、右に對し朝運側では貨物推進の結果、同盟會員として認める店は約百店に減少する模樣である。右の如く同盟會は非合同業者ではあるが、朝運の別働隊と見られることもなく、朝運の使命とする大合同に一歩を進めたわけである。なほ朝運直轄店および代行店によつて組織された京運南部、京運北部、京忠、湖南、慶南、平運南部、平運北部、北鮮各丸星會はすでに發會式を舉げ、來月中に丸星聯合會を設置する準備を進めてゐるが、計算加盟店も中立派から約九十店の參加を見て約五十店に達し、この外に誘致計算もあつて三月下旬の計算は十萬圓を突破し、いよいよその勢力の伸長を誇つてゐる

各地の銀行も 利下に追隨か
貯銀金組も近く實施 ◇預金利下の影響◇

京城組合銀行の預金利下げは定期三厘その他日歩一厘下げとして七日から實施することになり、貯銀金組もこれに追隨し近く定期貯金は利下げされる模樣で、鮮內各地の銀行も京城に追隨してそれぐの

實情に 應じて預金利下げに至るものと見られてゐるが、朝鮮における預金利率が五分を割り郵便貯金の據置貯金四分六厘八毛に著しく接近するが如きことは多少不自然ではないかと見るものもあり、郵貯が昨年十月利下げしたにも拘らず利下げ當時に比し全鮮において百四十餘萬圓の增加を示してゐる實情に照し、或は郵貯に轉流するだらうと見る向きもある。又市銀から乙銀に移動しないまでも利廻り五分乃至六分見當にある有價證券或は又多少不動産に轉ずる

傾向を 懸念しないだらうかとの觀測もあるが、有價證券は金利安により利廻りが惡くなるため又不動産に投じて資金を固定せしむるれ如きことは先づなからうと見られてゐる。支店銀行としては預金超過の關係上利下げにより收支狀態において非常な好結果を齎すことは見のがせないことで預金が內地に轉出するとは見てをらずかりに多少の減少はあるとも差支へなしと見てゐるらしく、特種銀行は殖銀、鮮銀等の關係もあり內地市場のはなはだしい緩和狀態に見るも貸金需充分ならぬ上殖銀の如きは相當の低資を放してゐる現狀から見て何等

惡影響 なきものと思はれる。要するに利下げによる支拂利息の減少は當座貯蓄を除き定期その他は先づ今期には影響なきも、來期には反映し、銀行の利益勘定において好結果を見ることは明かである。なほ貸出においては昨年末より相當先走つて低下してゐる關係上、この際僅かに低下するに至らない模樣であるが、日銀の利下げも近く實現するものと見られる現狀に鑑みつゝてゐる

商工組合の働きが― 未だ不十分
然し時代は組合の活躍を求めてゐる

京城府內における商工組合は百四十條に達してゐるが、組合自體が社交的機關化したものが多く、自己の組合を有效に活用してゐるものは比較的少い。然し組合員の一致團結と組合の活用によつて自己營業の十分なる發展を期することは、いづれの組合にも必要で、最近の如く消費組合や百貨店が著しく進步發達し、普通一般の小賣業者は勿論、同業者をも壓迫して來たので、組合は不景氣の深刻化となるに伴ひ益々困難な狀態となり、自己防衛上いよいよ組合の力を以て對策を講じなければならなくなつた。これが對策としては

一、共同出資に依る共同仕入
一、不當廉賣の防止
一、共同の駐在仕入係を置くこと
一、同業者間において商品の融通をなすこと
一、同業者相互に流行を速かに知らせること
一、流行遅れ品を速かに共同處分すること
一、支拂期日を統一すること
一、納税及び支拂組合の設置

等が必要であるといはれてゐるが現在めざましい活躍を續けてゐる主なる組合の事業狀況は左の通りである

◇京城商工組合聯合會◇ 組合員の經濟親睦と京城商運の進展とを目的とし、事業もその目的に副ふべく時機相應なる各種の施設をなし來りつゝあり、從來實行した事業の主なるものは總督府商品陳列館（現商工奬勵館）新築賛助、店員慰安天國市、秋の大市、店頭裝飾競技會、第一回京城生産品々評會、朝博記念特價大賣出賛助會、釋尊降誕花祭奉讃會等で、毎年例會において當年の事業計劃を立て、先般の合同において本年計劃として中小商人救濟のため廉賣會を年二回以上開催の適當の時機に合同地方出張販賣をなす、店頭裝飾競技會開催、花祭奉讃會施行、各町と協力して市內各町において短期夜市開催、京城商賣聯盟會と共同見本市主催、不況打開に關する意見聽取會、その他臨時機宜の施設をなすことに決定した

◇京城商賣聯盟會◇ 組合員の親睦を計り相互利益の增進と商工業の興隆を期するを以て目的とし、これに副ふべき時宜適切の事業を施設する。從來實行した事業としては朝鮮商品見本市、百貨巡回見本市、京城商品見本市、京城販賣宣傳團（別名旅商隊）等で全鮮の物品販賣宣傳並に五百以上のものを調査し會員の地方進出に便じ當會館及び仕入案內を發行して地方需要者の便に供し、なほ尼ケ崎汽船と特約して船貨の割戻契約を締結した、なほ本年は見本市の開催、旅商隊の組織（未確定）汽船汽車運賃の輕減運動を計畫してゐる

新記錄の米倉入庫
六十萬個突破 出增加の見込

最近の米穀入庫狀況は産地における新穀が漸時期に近づくこと相場の持直しおよび低資假擔期間の關係等で、入庫額は漸次增加し三月現在における各支店入庫高は去年一月の最盛期をはるかに凌ぎ合計六十萬三百四十九個に達した。これを各支店別に見れば

釜山	一〇五、二三九個
群山	一三四、四〇五個
木浦	一一七、六〇九個
仁川	一一三、六九九個
鎭南浦	二〇七、四三七個
合計	六〇八、三四九個

で各地が日々增加しつゝある現狀から見て今後なほ相當增加の見込である。右は例年十二、一、二月頃に洪水の如く出廻つた鮮米が昨年は例年より六百萬石の增收に拘らず著したる移出の增加を見ずして、今日なほ出廻り增加を見つゝあるは總督府において平均移出政策を行つた效果が明らかに證明されたものである

朝郵業績

朝鮮郵船會社では前期決算を急いで居るが兩日中に決定をみる筈で仄聞する處に依ると一般の豫想に反し約二、三萬圓の利益を見ることとなる模樣で十二、三日頃重役會を開き株主總會は本月下旬開催の筈である

◇朝郵木浦支店移轉 朝鮮郵船木浦支店では[illegible]町一番地ノ三に移轉方本社を通じて遞信局に申請中であつたが四月一日付を以て同局より許可の指令を發せられた

海外經濟電報

倫敦銀塊	二志〇片八分之三（六日）
紐育	四十九仙八分之三
上海	百五十七両
日銀價況（四日）	[illegible]
東京コール	九厘五毛より一錢
米 松	イースター・サタデーにつき休會
印 綿	[illegible]
スチール株	[illegible]
アナゴンダ株	[illegible]
英米爲替	四弗八五仙一六分九
日米爲替	四九弗八分三
紐育銀塊	二七仙二分一

穂落

總督職か、民間取りか有賀氏にアッサリとひぢ鐵砲をかまされた京城商議々員の態度如何は近頃のみもの▲總辭職にはらを決めてゐる議員はそこへ行くと暢氣なもので、けふの話を右に一擲たい位ですむが▲臨時取りは何とかして難題を乘り切らうと議題を名目に目の色變へて驅け廻つてる▲商議會頭もいよいよと辭任したが、無外老も會議所のために可なり働いた。にも拘らず同情者の少いのは無外老自身の招いた結果とはいへ氣の毒なことである▲それに引き代へ戸島副會頭の態度は實にいさぎよく、公人としての進退は同氏の樣にありたいもので、▲いづれ適當の機會に同氏を會議所に引つ張り出したいといふ同僚者が多い

株式　政局案し深く 小浮動
經過良好に小旋

前場 首相容態中心に樂悲兩樣の觀察から浮動を續けつゝある折柄、今朝は手術經過良好を傳へて東西の小戻しに東新百二十一圓九十錢と寄り、アト押目買の[illegible]チリくと上刻み二圓五十錢迄もつけられ結局二圓四十錢と底堅くつけた。この外大新も歩みに五十錢引けた

後場 前場首相の經過良好に小戻りの機先、後場は阪地の戻りなきを移して東新二圓九十錢と寄付きアト押目買物と前引に採合ひ寄付の歩みをつけつゝ別個の如く大引した

相場代理問題、或は改造等の內紛はさくべからざる結果であらうから、政界は低迷裡に推移するであらう。かゝる政界の雲行は株界に取つても軟材料たるを免れず弱氣に気迷ひ深く相場は首相或は政界の浮沈のまゝに躍りつゝある觀があるが、日先何低迷裡に推移するより外なきものと見られてゐた

前場手口 今朝は前日首相の經過良好を傳へて東西の買物を出し東新は先日[illegible]から松山の投げ、大林買りやゝ目立つて東新株は五百枚、大新四十枚、京取三十錢計九百七十枚の出來高あり主なる手合は次の如くであつた

京取 各小口
大新 買方[illegible]
東新 買方松山[illegible]
安取 各小口
鐘新 各小口

東京東新取組

今前場までにおける東株短期新東取組狀況は買方四十七店、賣方六十一店、總取組高は三十二萬三千五百四十枚であるが、仕手の分野を見るに逐日賣煽氣味濃厚の傾向にあり下長十三店を算し賣仕手は整理の跡は見られない狀態であつた

本玉

六日前場までにおける京取短期主要株取組は八千二百十枚にしてうち賣方が買方を超過した。主要株取組は左の通りである

京取 [illegible]

政局前途案じ
双方氣迷深し

京株濟は首相の容體を繞つて、父々政界には低氣壓がたれこめて逆睹すべからざる揣合を濃厚に漂はして來たので株式界は早くも之の間の消息を察して、手持ちも出した日先筋の[illegible]、大手の賣物とりなど誘因みの地合を見せて來てゐる。師も今朝日産株の燃え上りも久原筋の策動と見るよりもかうした市場人氣の反映である。政界の前途は未だ首相の健康狀態を中心とせるを以て極めてデリケートな問題であり輕々と豫斷は許さぬ乍ら、再手術を要する程の容體であれば經過良好也といへども一部[illegible]所信に高値を蹴び落して仕舞ふ迄下げ止らぬのではあるまいかと見る向もあつた

樂悲交々の形であるが何んといつても首相の容體は買方の頭痛の種だ。

▲東京丸非の軟化の根據は樂界の聲と病首相を繞る政局懸念にあるさうな

▲擁近纖維も左程製品が捌け出したのだから樂觀材料でもあると弱氣はいふが商筋の手間押しが如實に軟材たるを證明してゐる

▲東京の仕手主力は幽靈したさうだが相場休養期に入ると見た思惑の堅實さがうかゞはれる

▲日先相場は政局前途の展開如何に左右さるゝべく仕掛けにくい場面となつてゐる

正反對の現象
買慢心賣警戒

過去の上げ歩調の時代においては個々の弱氣の警戒極めて嚴重にして俄かに買ふにしても利喰距も早く押目々々と買進んで來たので自然相場も穩健であつたが最後の利下げを織り出して以來買方は我を忘れて積極的に而も單獨に買拗んだ、成內な相場はこの飛付買と馬れ込みの所へ政變氣迷と、反落調子となつて來ると、賣方もこの前弱氣は新値を踏んで來てゐる賣安心の狀態であつたが最後に買場を追はず[illegible]

つよきよわき

株式 昨今の株界は環境事情樂悲交々の形である

期米 去る二月仁取移轉防止は米屋さんが陣頭に立つてやるべきか本筋であつた

▲元來仁取移轉防止は米屋さんが陣頭に立つてやるべきか本筋であつた

▲それが今日迄は直接關係のある米屋さんに一向熱がなく只市民のみが騒いだのから一寸物足らない點もあつたがこれで仁川側もいよいよ陣容が調ふたわけである

▲所が只遺憾とする所は府民と仁殺の提携が時期遅れの嫌がある事だ

▲しかして見方によると仁取問題の運命は決したので事ここに至つたものでないかと見れば見られぬ事もない

正米

阪地小戻し 下げ一巡
地合頗る穩健

前場 株式高に依る阪地の引返しを受けて前買氣を刺戟し當五圓四十五錢中五圓四十錢先六圓九錢と先鐘高に寄付きその最初に阪地が入れて急氣直りと見る買物しも何分正米の活氣薄に狙りを狙ふ賣物多く從つてアトは忽ち十四錢から〆九錢と押し阪地の手堅き商況に十二錢から池師テリくの商十七錢と盛返し日先下げ一巡の商狀を呈して前場を終つた

後場 前引取商に底堅く推移せし機先、後場は與りなく當九圓四十九錢中五圓四十七錢先六圓十七錢と手堅く寄付いたが、アト傍り待ちの賣物と阪地の軟弱に下刻みて三節には十錢丁等もつけられたが久々小締り浮動の裡に別個の如く大引した

分水嶺は 殘存米實際額

本年は內鮮共に空前の豐作況と弱氣はどこまでも米は有り餘るものとしてその方針を樹てゝ居るに反し買方は堺境の見通しや米價安に依る消費等を見越しこの邊の値頃は割安と云ふ信念の下に飽まで押目買の態度を固持されて居るものである從つて問題は米の消費狀態であつて五月一日現在の全國殘在米高が消費の數字と比較して弱氣の豫想する範圍で止まるものとせば買方は其所に見當違ひの暴落を出現せないとも限らないに反し若し昨年の十一月以降今日まで消費した數量が意外に多く過剰した傾向が著しい場合は前將來にも及ぼす問題として買方の豫想は根據が覆されると同時に前途供給[illegible]の反動相場を出現せぬとも限らない何れにしても此の相場が更に大きな高値へ躍ぶも又是れで天井打ちとなるも五月一日現在の殘存米如何が分水嶺と見て居る向が多い

期近の實米戰
注目さるゝ

期近は未だ納會まで二十日以上の餘日があるので現在受米を敢行すべく頑張つて居る買方も又渡米を突き付けるべく奔走せる弱氣も共に間における相場次第では態度が變化せないとも限らぬので今から是れを批評する事は簡單といふの外なきも今の所買方主力としては主に內地筋で東京大阪が多大に買込んで居る關係上當所で渡す丈けの米は受取る意志でないかと見られて居る、又一方賣方側では買方の受米が思惑的でなく東西兩市場の渡米になるとせば紹り弱材料であるから賣方へ成可く多量の米を提供する事は將來の爲めと見て手當米の蒐集に努力されて居る傾きがあるから相場が依然此の邊の往來に過ぎないとせば少なくとも二萬石以上の受渡はあるだらうとこの成行に付ては相當注目を惹いて居る狀態である

仁川 大 期米
ジンセン マルダイトリヒキテン
期米部 長一八〇 七〇番
正米部 二五二番

期近の受渡米
續々と銅着

期近に多大の賣玉を有する賣方主力がこの八方に手當米の蒐集に奔走せし結果內地賣行き不良の折柄意外の買附けが行はれてゐることは既報の通りなるが最近はその米が産地から續々と到着なし同店ではそれを倉入れするのに忙殺されてゐる狀態であるが今日迄に買附けを了した米の數量は約二萬石と目されて居る而して尚割安物があれば買附け中の模樣で期近は意外の實米戰が展開されんとするものゝ如くである

大量渡米敢行か
◇……阪地の情勢

阪地の情況に付き今村東京堂氏の入電に依ると目下阪地は各地の市場に比し割高にある爲め八方の買米筋に賣り狙はれてゐるから渡米は成可り大量になる見込みであると

思惑熱漸く旺
釜山の正米況

【釜山支局】久しく不振狀態にあつた釜山の米界は湖東方面に去月中旬以來湖南北米の移出しを見るのと共に氣も有利に轉く兆候を見せて來たので米殼商の思惑熱が漸驅し三月初めに大池共同興業各倉庫に八萬俵の在庫米であつたものが昨今は一躍十七萬俵の在庫米となり約二倍强に達した

仁川在米激增

仁川在米高は去る四日の調査によると合格米が五萬四千三百俵に達し前週に比較すると著しく激增となつてゐるこれはこの期近に對する渡米が目下庫入れ中にある爲めで今後もなほ增加するものと見られてゐるその他は地摺米九百八十三俵白米百六十[illegible]俵六千八百六、大豆一萬二千四百以小麥三千七百一以米九千百四十八袋等でこれ等は何れも漸減である

仁川期米本玉表

[illegible]

大阪市中在米高
大阪

市中在米四日現在は百二十五萬九百二十五俵と前日の在米高に比較して七千八百五十九俵の增加である

京城延べ

[illegible]

依然不味の 弱保合
商內三萬一千

前場 今朝は阪地の政變落し安定思ひ高と仁川の底堅きを移し一同五十五圓九十二錢と寄付きアト戻り待ちの賣物も往がれ三同には九十錢、四同には九十錢台割れの八十九錢等もつけられたがアト

後場 前場依然不味の弱保合を繼續してゐた機先、後場は一同五十五圓九十五錢と前場引値に底堅く寄りアト手堅くも新四五十中の浮動に終るものと見られた

出來高三萬一千石

正米

京城 一等精白米十二圓ドタ丸ヤ合格玄米十三圓ドタ[illegible]

大豆 [illegible]

仁川 [illegible]

大豆 [illegible]

釜山 [illegible]

群山 二日間の出廻り可成多きも精出向きも買付けも相當あり各地反撥を移したが小口手持ち筋急ぎもあり賣手安値思ひに買進まず精米筋小賣筋の手當ありしのみにて結局氣配十錢方下げ丸セ三等十五圓五十錢四等十五圓丁度見當を唱へた

木浦 奧地より出廻り順調なるも定期の引締りを入れて安値手控へと市中成行法制に双方睨合裡に閉內據らずも割延の締りに三等は二十錢方高く十五圓五十錢四等不變十四圓八十錢唱へであつた

十八臥の取引があつた

市況（六日）

[illegible]

仁川府海岸町三丁目
仁川米豆取引所取引員
○桑野健治商店
電話長三九番六三九番

株式（四月六日）

[illegible]

期米（六日）

[illegible]

東京現株

[illegible]

川合又五郎 （160）
鳥江鐵也作　佐藤松華畫

轉落する小石（八）

數馬のその日の裝束は、下には紅無垢の肌付を着、その間に鶸茶子を着て、淺黄無垢の上に黑ちりめんの小袖、黑き皮の胸掛け、三ツ星の家の紋を打つた羽織、萌黄緞子の袴をつけた。

又右衞門は下に紅繻子の肌付、その上に鎖雜子、香色の下着に黑紗綾の上着、胸掛は皮、羽織はかゞらし皮で八の字の大紋をつけてゐる。黑繻の股引をつけて、各々鉢金の入つた小手を差した。

川口武右衞門、池添孫八は各々木綿小紋の綿入を着し、小倉の火事羽織、胸掛紋所は主人の紋所、これも各鎖雜子に小手を差し、淺黄木綿の股引といふ供打扮の衣裝づけ。

越前屋の店先に陣取つて朝飯をウンと腹に詰込み、祝の盃をあげ乍ら、今やおそしと待ちかまへてゐた。

又五郎の一行が伊賀の上野へ乘込んで來るのには、なかなか時間がかゝつた。狹原の宿を朝に立つたとしても、もう來る筈だと思ふ時分にもなかく來ない。

數馬と又右衞門は焦れ出した。

早速、武右衞門、孫八を物見に初瀨街道の方へ出した。

『數馬、今日こそ其方はこの前の樣な不覺を取つてはならぬぞ。よいか』

『ハイ……』

『よいな、大丈夫だな』

しかし、數馬は何となく浮々としない。

『其方は妙に沈んでゐる樣だが、妙ではないか、其方の敵を今に討つのだ。松平宮內少輔殿の恨みに思はれた又五郎を討つのだ、嬉しいか』

『しかし、兄上、如何しても又五郎を討ち取らねばならないのでせうか……』

『エッ、何をいふのだ』

『私は出來る事なら又五郎を助けてやりたいと思つてをります。彼は哀れな男です。これ迄の事は致し方がないとして、彼を助けてやつて、私たちもこれ以上人を殺すといふことを止めたう存じます』

『それはまた異な事をいふものかな、何故さう急に弱くなるのだ。現在の自分の敵を目前に控へながら……』

『ねえ兄上、敵がお互に心の底から打解け合つた友であつた場合はどうすればいゝでせう。又五郎は私の友です、吉原で彼に計らずもめぐり合ひ、心の底からなつかしく話をしました。彼は今は鰐木の道具に使はれたかゝしです。池田の宰相があんなに、お憎み遊ばしたのも又五郎個人にではなく、又五郎を通しての鰐木全殿にです。云はゞ又五郎は、鰐木が大名の鼻をくじく一種の道具に使はれたのです』

數馬は勿論そんなことをいつて居かなかつた。

『アハヽヽ』

又右衞門は大笑した。とても淺慮の彼には若い數馬の心のうちは判る筈がない。

『何を、馬、馬鹿な世迷々々いつてゐる時ではない、勇氣を起せ、勇氣を起せ……』

そこへ息を切つて武右衞門が駈けつけて來た。

『又五郎が五六丁の所に迫りましたぞ、吉田殿々々』

武右衞門の言葉に又右衞門は急にきつとなつて刀の目釘を合した。數馬も、心からは討ちたくないが、今は否應なく討たねばならず、討たねば討たるゝ時が來たと觀念して、これも刀の目釘を合した。

もう太陽は高く高くのぼつて西國元にもなつてゐた。

不器用な子供でも
これさへあれば鉛筆がキャット上手に削れる[illegible]は日本一ない美事な簡便な器です。

武田産婦人科
[illegible]

京城日報
朝刊
本紙朝夕刊共十二頁

安城家の兄弟

愈々發賣

「カラマゾフの兄弟」を凌駕する稀有の大作

最新刊

里見弴著

われとわが骨肉の秘事を酷烈にあばいて長篇此所に二千枚。涙なくして讀み得るものは誰か。

これは申すまでもなく、有島家の兄弟をモデルにしたものである。大正十二年の大震災と武郎氏の自殺事件を中心にして、平安な有島家を襲つた大悲劇は、そのまゝ近代日本人の苦惱と悶えを捲き起こさせる颶風であつた。武郎、生馬、弴。この知名の家に生れた有名な兄弟達は、如何にしてその悲劇を泳いだか。

世界文藝史に残さるべき偉大な藝術!

輕井澤の山莊に、雨の音をきゝながら戀愛の至上死を死んで行つたといふ武郎氏の心事は果してどうであつたか。妻に背かれた男の氣持。名妓「えいりう」に絡まる情痴。ウソを云へぬ誠實が此所に一切をブチまけたのだ。

知るほどの人々は何よりも暴露の毒々しさに面を掩つた。敬虔な懺悔に襟を正した。骨をきざむやうな精進に氣を呑まれた。斯くして此の偉大な長篇小説は完成されたのである。

空前の美本 小B六判總布装一冊 木版數度刷の近頃珍らしい豪華版

この廉價 一圓八十錢 (四六判上製一千八百頁 送料内地十八錢)

東京丸ビル五階 中央公論社 振替東京二四〇番

明治大正佛教學界の最高峯!!

前田慧雲全集

豫約募集

前田慧雲全集刊行會編

工學博士 伊東忠太先生 裝釘

文學博士前田慧雲先生は我が佛教界稀にみる碩學にして衰微せる佛教を興隆し、曾にその學的基礎を確立せるのみならず、敬虔篤信、よく之を實生活に活かし得たる一世の大導師である。佛教界今日の諸學者は凡て皆先生の指導に負ひ、本土は勿論布哇、滿州に至るまでの諸民は師によつて安心立命した。先生逝いて茲に一周年、先生の教導に預つた高弟友人相圖つて其の功績を永遠に傳ふべく此全集を刊行することゝなつた。先生の論述講演を網羅する此全集は、明治大正時代の佛教界に建てられた不滅の記念塔として永く「光」を後世に放つであらう。

◀全八卷目次▶

第一卷 佛教一般篇(大乘佛教史論・三論玄義講要・日本佛教の大要・佛教古今變一斑)
第二卷 天台篇(天台宗綱要・天台宗學大綱・天台宗大意・他七篇)
第三卷 眞宗篇(眞宗問答・眞宗綱要・本願寺派學事史・正信偈講義・其の他二篇)
第四卷 小篇(聖佛南針・淨土宗綱要・本願寺派事務・私見・他四十餘篇)
第五卷 講話篇(佛教人生觀・文學上より見たる佛經・力の生活・其他)
第六卷 修養講話篇(修養の極致・感謝の生活・道味一斑・佛と共の生活・信を求むる者へ・其他)
第七卷 信仰修養篇(法修養・樂しい人生・佛教的思想觀)
第八卷 雜篇(隨筆・日記・文集・書簡・逸話・其他)
別卷 漢詩集篇(博士の日常作られた漢詩を集めて詩集となし廣く希望者に頒布する。)

第一回配本(第五卷) 講話篇

佛教界に一陣の清風

文學博士 姉崎正治

前田慧雲和上の全集が出版せられるとの事、和上の一生は學者と共に高僧、從つてその述作には學術上の著作の外に、その人の風格を偲ばせる作も多い。和上は信仰に於ては淨土門の人であつたが、淨土門に時々ある弱い感傷を脱して、實に韻高雅格の風あるに於て欽仰すべき方であつた。依つて其學識と共に風格を傳へるべき全集の出版は、今の佛教界に一陣の清風と云ふべきである。尚一つ加へると、和上の生前にも、その名を冒して出版になつたいかゞはしい書物が二三あつたと記憶する。編者はその事を注意して選擇を嚴にすべきであらう。

締切 四月二十九日

每月拂三圓八十錢(申込金三圓八十錢を要す)
會費 一時拂廿八圓
送料 每月拂廿四錢 一時拂一圓九十二錢

△豫約者にのみ頒ち分賣に應ぜず
△昭和六年四月以降每月一卷刊行同年十一月全八卷配本完了の豫定
△菊判總クロース装紙天金、美装、一冊平均五百頁

東京日本橋呉服橋 春秋社 振替東京二四八六一 電話(日本橋)二六七一・二一六九

內容見本呈進

全八卷

土木建築材料(セメント・鐵材・木材・其他)
メイゾン(材料)工業用品
釜山府幸町二丁目 角野商店 振替口座釜山三二番 電話三二三番

大學病院 赤十字病院 指定
京城本町一
中村眼鏡時計店
電話本局二二一七番

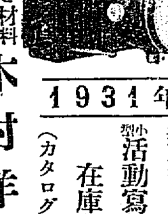
カメラと材料 直輸入商
1931年 新型カメラ 小型活動寫眞機 在庫豐富 (カタログ進呈)
本店 京城
木村洋行

ヒナ初生雛
(定價表進呈)
東洋畜産興業株式會社
京城府黄金町二丁目

シャリング工業場
新舊鐵板切斷
古鐵 寸法切
ウエス 麻袋
肥料 各種
安價なる包装を御利用下さい
石灰入麻袋 古セメント袋加工改造
當所岩治商店
支店 元山府壽町一八

資本金57,500,000圓
積立金65,150,000圓

京城府南大門通二丁目
第一銀行
京城支店

6—26

春!
歡びの春!
健康の春!
蜂ブドー酒の春!
食前の一杯
元氣健康を増進す

蜂ブドー酒

東京 大阪 近藤利兵衛商店

信仰と修養

一、キリスト教の諸書籍を常備して御貸與いたします。
一、左記へ御入會の方に毎週「朝鮮新生」を御送りいたします。
本文庫の書籍目錄はお申越し次第お送りいたします。

京城府□□□三□ (ケール氏邸)
京城新生會

米酢 菊菱
味も名も良い
菊菱は
釜山富平町二
林酢釀造場へ
御注文を御願ひします

資本金 五百萬圓
一、當會社は確實を本旨とし御便利に業務御取扱可申候
一、當會社は損失を公平且つ迅速に支拂可申候
一、電話又は御一報次第社員參上可仕候

日本共立火災保險株式會社
取締役會長 原 錦吾
京城出張所長 三鍋才次郎

京城黄金町三丁目永樂町通り
內科 小兒科
本田病院
院長 醫學博士 本田建義
入院隨意

田中智學先生新著

現代の世を解決すべき法華經
法華經の急所は自我偈
其をヤサシクワクシク且つ說いた此書

新刊

法華經說魄

現代の大要求

法華經を他人の如く考へて居た日本は何といふ迂濶であらう。現代の樣な國難に行詰ツた世の中は、何ものに依て始末をつけることが出來やう。そこだ〳〵日蓮上人が命がけて法華經を弘めたのは今日を待つたのである。法華經の安心! これが現代の世で忘れて居る一番大きい忘れ物で、而も一番適切肝要のものである。わるい事は言はない、一度指を染て見給へ、誰も成程といふにきまツて居る。此一小册に、それだけの解決が盛られて居る。義理は深いが、話は平易だマルで座談を聞く樣にやさしい。

國民惣必讀、天下大普及
此一つで全く夜があける

人生の大營養

正價 金壹圓 上製一圓五十錢 (送料八錢)
四六判三百二十頁(總ルビフリガナ入)

東京下谷鶯谷 天業民報社
電話下谷 一〇八・一〇八・一〇九〇
振替東京 一二三五

大賣捌 ○東京堂 ○東海堂 ○北隆館 ○大東館 ○栗田書店 ○上田屋 ○大阪盛文堂 ○京都 東枝書店 ○名古屋川瀨書店

首相の經過と政局

經過良好—首相元氣となる

新聞讀みも許され

◇—夫人や親近者と世間ばなし

【東京電話】再手術後の濱口首相の容態につき六日午後二時中島秘書官は左の如く語つた

再手術後の首相の經過は良好なので今朝からは醫師の許しがあつて新聞を讀んだ、手術箇所の痛みも去つて非常に元氣になつた、枕許にある組替木幾物樽のボケの花の盆栽を見て『春らしい氣分になつた』と喜び、夏子夫人や巖根氏、富士子さんなどと世間話をしてゐる

午後九時の容態

【東京電話】濱口首相六日午後九時の容態は鹽田博士より診察の結果左の如く發表した

體溫卅七度、脈搏八十八、呼吸十五 午後九時頃自然便あり、食事はランプラン、果汁、メロン、紅茶等を少量づゝ攝取し、約卅分乃至一時間の睡眠を取ること五回、殆ど痛みも訴へられぬので特別の注射をなすの必要も認めない。若し今晩睡眠出來ぬ時は睡眠劑を與ゆることゝしてゐる。今晩は白石博士が宿直する

豫定通り二週間位で退院出來る模樣

病院に首相を見舞つた江木鐵相語る

【東京電話】江木鐵相は六日午後一時半頃病院に濱口首相を見舞ひ、鹽田博士に面會主治醫と會見し一時間十分の長時間に亘つて濱口首相の手術後の經過に就き詳細聽取し恢復の程度、食慾等につき詳細聽取し更に別室で中島秘書官と協議を遂げ午後四時四十分辭去した。江木鐵相は兩醫師と會見後左の如く語つた

手術後の經過につき閣僚も大分心配して居り、七日の閣議でもいろ〳〵と質問があらうから豫めその用意として經過を知つて置く必要上訪問した譯である。首相とは別段會見する必要もないので會はなかつた。醫師の話では經過極めて良好で、豫定通り二週間もすれば退院出來るやうである。手術も極めて簡單なもので鹽田博士もニキビをつぶした位にしか思つてゐない。七日の閣議の結果必要あれば首相と會見するかも知れぬ、一般の面接は恢復の程度を早めるため當分避けるやうだ。政局に對する自分の考へは醫師と會見前も後も一つも變らぬ

西園寺公織田博士を招き

首相代理其他の法理上の關係を聽く

【興津電話】法學博士織田萬氏は西園寺公に招かれて六日午前九時半興津に同公を訪問、濱口首相再手術の經過により起る臨時首相代理問題に關し法理上の問題、その他につき會談、午後一時辭去京都に歸つたが、退邸後水口屋旅館で左の如く語つた

公から話を聽き度いからとの御手紙があつたので、東京からの歸途御伺ひした譯である。私は政治は素人で時局問題に對しては何も知らないが、純法理論として御話した。濱口首相の手術の經過により再び臨時首相代理を置くやうになつても法理論上では別に差支へないが、政治道德としてはどうかと思ふ。代理の人選は總裁が總理となる我國の現狀としては代理も黨內から出すのが至當であらう。政黨が政權を目標にするのは當然だが、政權獲得にのみ汲々となり、政策遂行に支障を來すやうでは困ると思ふこの點は閣公も非常に心配されてゐた

此際自重して時局を靜觀す

與黨少壯派の申合せ

【東京電話】民政黨少壯派の晚餐會における六日の會合において左の申し合せをなした

申合 現下の政局に對し黨內外の策動があるかも知れぬが、若しその行動が不純且つ片寄つたものである場合はこれを牽制し、またその誤りを正すため吾等は公平な立場より動かねばならぬ、それ迄は此の際自重し時局を靜觀すること

責任問題まで出で藏相油を搾らる

政友會の猛者首相官邸にまで押掛けて盛んに詰め寄る—

赤字問題膝詰談判

【東京電報】去る五十九議會において政友會が最後まで追及の手を緩めなかつた五年度決算赤字問題につき、これが補塡策としての震災善後公債發行問題について政友會の三土、大口、山崎、森、秋田の五氏は六日午後三時五十分より首相官邸において井上藏相と會見、政府の政治的責任を糾彈した。これより先き藏相は官邸において大藏首腦部と各種材料を集めて協議する等物々しい光景を呈した。斯くて三土忠造氏先づ口火を切り

三土氏 首相の出席なきは遺憾であるが已むを得ぬ、藏相は政府を代表してお答へ願ひ度い、五年度一般會計の歳入欠陷補塡のため震災善後公債で預金部より借入れすると發表されたがその金額如何

井上藏相 五年四月以降六年一月末迄の印紙收入を含む歳收は百四十萬圓、二月分のみについて見れば減收四萬七千圓、二月以降の見込みは行政整理した時の六千萬圓の外千七百萬圓減となり、これに通信收入、森林收入、雜收入等を加へて結局一億二千萬圓の減收が明かとなり、最初の八千萬圓の見積りが四千萬圓だけ狂つて來たのである。これに對し歳出の方では節約六千萬圓、歳出不要額十二百萬圓であるからその不足額四千八百萬圓を震災善後公債によることゝした。併し今後の推移如何に依つて剩餘金が出れば公債額も減じ度いと思ふからこれは未だ決定的の數字ではなく、四千八百萬圓だけ借入金の手段を執つて置いた。斯く見込違ひの出た主因は關稅が豫算より三千九百萬圓も激減した爲である

政治道德上不都合

三土氏 我等は特別議會で屢々五年度歳入見積りの過大を指摘し、第五十九議會でも歳入の缺陷と決算上の赤字の避くべからざることを痛論した。然るに特別議會直後政府はこれを自認して八千萬圓の節約と行政整理とを敢行し今回も議會の最終迄歳入缺陷はないと言明しつゝ議會終了後四日にして早くも四千八百萬圓の缺陷を認め、公債を發行することに決定されたといふのは政治道德上甚だ其の意を得ぬと考へるが藏相の所見如何

藏相 これは豫期せざる歳入減の爲めであつて遺憾に考へる、あなた方は豫想出來たといふが我等には豫想出來なかつた

三土氏 事務的に見て歳入缺陷が出ることが議會中に判らなかつた筈はない、判つてゐながら問題が起るを恐れて明答を避けたものと斷ずる外はない

藏相 已むを得ず震災善後公債を發行したので豫め知つて居つたやうなことはない

非募債主義の破綻

三土氏 政府の今回の處置は違法ではないかも知れぬが、震災復興費として公債を發行すると云ふことは立法の精神を無視することになるではないか

藏相 首都復興事業の繰越された部分を一般財源で賄つてゐるのであるから此の點は誤解されては困る

三土氏 不法ではないが公債財源で賄はないと聲明した帝都復興費に公債を發行した結果となつたことは不當である、この政治的責任を問ふのである

藏相 不當であるといはれても已むを得ないが、豫想せざる歳入の減少で致方のないことで誰れがその局に當つてみても斯くする外はなかつたのである

三土氏 災害善後公債を全部普通財源でやれると宣傳して置き年度半途に歳入が減つたから公債を發行して已むを得ないといふのは公債政策の破綻ではないか

藏相 結論からいふとその通りである、併し金解禁をする、公債を計上せざる豫算を編成するほどの政府の意氣込みが與へた効果は非常なものであつたと信ずる

三土氏 あれ程政府が宣傳した非募債主義は何等實行されなかつたといふ外はない

藏相 それは歳入見積り過大といふ假定の上に立つて見られるからである

三土氏 本年度歳入が六、七千萬圓の歳入見積り過大であるとして議會で質問したのである、

又實行豫算編成か

三土氏 然るに五年度歳入は吾等の豫想通り的中した以上本年度も同樣六、七千萬圓歳入缺陷を生ずると思ふがいかにするか

井上藏相 目下計畫せる行財政整理の結果が歳出の上に現はれて來るかも知れぬが昨年やつた行政經濟化の如き形式を採ることはない

責任の意義如何?

森恪氏 見込みが外れたことに責任を感ずるといふがそれはどういふことか

井上藏相 不明を謝することだ

森氏 謝したばかりでは何もならぬ如何なる政治的責任をとるか

藏相 國務大臣としての責任をとるといつてゐるのではない

次いで大口、秋田氏よりもそれぞれ本問題につき藏相を糾彈し、最後に

三土氏 藏相の立法府を欺き國民を欺むく不信の行爲は獨り立憲政治を蔑るのみでなく世道人心に惡影響を及ぼすものであるから猛省せられ度い

と、止めを刺し午後六時十分會見を終つた

暹羅兩陛下海路橫濱へ

昨夕神戶を御出帆

【神戶電報】シャム國皇帝陛下御一行の御召船エムプレス・オブ・ジャパン號は豫定通り六日午後五時神戶御出帆、穩かな春の海を滑つて一路橫濱へ向つた

歡迎の辭を奉る

藤澤議長が伺候して

六日の衆議院各派交渉會

【東京電報】衆議院各派交渉會は六日午後二時開會、左記事項を決定し同三時散會した

一、八日衆議院議長が濱離宮に伺候、暹羅國皇帝陛下に歡迎の辭を奉ること

一、萬國議員商事會議、列國議會同盟會議出席に就ては從來の如く出席することゝし民政三、政友二計五名とし六月中に選定すること

一、東洋方面特派員は追つて決定すること

首相再入院の日

【上】四國手詰町の結果再入院と決定鹽田博士より容體發表(寫眞1鹽田博士、2島木醫長、3中島秘書官)【下】再入院前首相と官邸で最後打合せをなし意見を了へ退出する安達內相

三大調査會設置と當然起る陸軍整理

列國が縮小せざる限り

戰鬪力に關係ない方から着手

【東京電報】行政、財政稅制の三大調査會設置に關聯して陸軍の整理縮小問題が再燃して來たので、軍部側ではその成行に對し深甚の注意を拂つてゐるが右に對し軍部側では左の意向を洩してゐる

經費の節減問題が起ると直に陸軍を目標とするが、陸軍々備の縮小は現在では海軍兵力の決定と同樣に列國陸軍々備の現勢を考慮しなければならぬ、今日の陸軍は歐洲大戰の經驗により海軍同樣の移動力を有するが故に、陸軍としては米國の陸軍も英國の陸軍も極東に活動する可能性あるものとして兵力量を決定する必要がある。從つて列國が陸軍々備を縮小せざる限り、我國のみが現在の國防力を減少するとは不可能である。從つて徹底的軍備の整理は明年のゼネヴァの國際聯盟軍縮會議の成功が一歩一歩進せしめるか、又は海軍主力艦が全廢されるかに至る迄は、勝後國のみの兵力を考慮して國防方針が決定され得るので、徹底的陸軍々備の縮小は可能であると見られる、然し明年開催される國際聯盟の軍縮會議はその內容の複雜してゐる點及び參加國の多數にして利害關係の背馳してゐる點で、直ちに成果を齎すことは各方面の觀る所到底困難であるので、これ等の結果によつて陸軍の現有兵力を減少し現在の財政難の急迫を緩和することは絕對不可能であるとしてゐる、よつて政府に於て愈々行政整理を斷行することになれば、陸軍としてもこれに除外例を求むることは困難であるので引ずられながらも戰鬪力に直接の關係を有せぬ陸軍官衙、學校、工廠等の方面に對して徹底的整理を斷行する外なきものと見られる、今後の陸軍側が如何なる態度に出るかは注目される

兩政整理は分離

陸軍々制改革と

陸相より閣議で開陳

軍部と政府の中に挾まる陸相

【東京電報】陸軍の軍制改革と政府の行、財政整理との關係は陸軍々部の輿論や宇垣陸相の政治的立場などに關聯し最近漸く各方面の注意を惹き來り、陸軍として如何にこれに對處すべきかにつき目下研究を重ねてゐるが

一、兵員馬匹の定數の變更、定員變更後の編成の改正、新式兵器の充實按配等は軍機軍令に關係し且つ實施問題として専門家以外の手で解決することは出來ぬ、且つ官衙、學校等の定員變更には陸軍の編成まで變更せねばならず、又各工廠の作業の如きも軍器に整理出來ぬ

一、然かも軍制改革は遠からず成案の運びになつてゐる

といふ見地から結局軍制改革と財政整理とを合併して立案實行することは困難である、然し現下の財政狀態においてはやむを得ぬものがあるから

直接統帥命令又は編成に關係なき部門は力めて、財政整理調査會の立案に委し他の部門に於ても出來る限り調査會の主旨方針に則り極力軍事費の整理節約を計る

といふ軍制改革と行、財政整理の分離主義をとり、七日の閣議又はその他の機會において陸相より、この旨を開陳することにならう。しかして陸軍では陸軍々縮も海軍同樣各國一致でなすべきであるとの建前から、たとひ師團又は兵員馬匹を減らすとしてもこれによつて生ずる剩餘は悉くこれを編成裝備の充實に充當すべき方針であるから、軍事費の節約として現はるべきものは官衙學校等の整理によるもののみに止まる譯で、しかもこれが節約額は一割を節約するとしても四百萬圓位であるから、政府としては到底これに滿足せざるべく、こゝに政府對軍部の間に一波瀾は避け難い運命にあると見られこの間に處する陸相は重大難局に立つものとされてゐる

郵商兩船の協約成立す

正式調印を了す

【東京電報】郵船、商船兩社の從來の協約に代るべき新協定はかねて郵商兩社首腦部の間に交渉を行つた結果、双方の意見一致を見たので、六日郵船本社で最後的協議を行つた後正午調印を了した。なほ右協約內容は左の如く發表された

一、郵、商近海航路の船舶は相互航路を尊重し新航路開拓は相互の協議決定によること

一、航路の整理調節

一、運賃合同計算

其他一般に亘る協調的經營に關する事項を規定せるものにしてこの協約により郵船は南米等外航を商船に讓り又ニューヨーク航路はピーゼットサウンド船を最近の機會において廢止しニューヨーク航路は新船建造に至る迄現狀を維持し、郵船が新航路を開く將來の方針とし、又商船はこれが實行機關としては兩社社長、副社長、專務、取締役を以て常設委員會を組織し協議決定するものとし、又協約期間は調印の日より十年とし期限に至り當事者より何等豫告なき時は其の後繼續するものとす

朝鮮農民壓迫

河南貧民十萬を吉林へ移民のため

【奉天六日發】河南總務會(貧民救濟機關)は今春中に河南省內の貧民十萬を滿洲に移民したいから北滿線はじめ東北各線道の運賃を免除方を張學良氏および東北交通委員會に申し込んで來た、學良氏は右移民を興安嶺の開墾事業と吉林省の水田事業に使役すべく計畫を樹てゝゐる模樣で、吉林省ではこれ等自國の移民を迎へるため鮮人農民を壓迫驅逐しはじめ、これがため最近吉林方面より奉天に逃れ來つた者は六百名に達する有樣である

日華聯絡會議

調印終る

【東京六日發】第十五回日華連絡運輸會議は最終日の六日は午前十時より鐵道省第一會議室に開會

一、二日の委員會の決議事項の報告

あり次いで

一、鉄路奉天、北平、天津、大連奉天經路又はその反對經路に依る周遊券設定の件(鮮滿提出)

一、長春、京城及び安東に於て發賣し得べき日華周遊券の種別追加の件

一、日華聯絡官廳關係旅客取扱開始の件(以上滿鐵提出)

等を可決、次に可決事項を千九百卅一年九月一日より實施することとし又次回會議を來年四月上海又は南京で開催することに決定、各代表調印を終り十一時閉會した

早くも—定員を超過す

京城府議立候補

六日迄の屆出數五十名

六日午後の京城府議立候補屆出者は左の二名で累計五十名(內地人二十六名、朝鮮人二十四名)となり、早くも定員を二名超過した

▲金韓駿(新)新聞記者 ▲張基徹(新)毛物商、公平洞

定員に對する投票割當一人四百七十二票

當選圏は最低二百五十票か

京城府の有權者數

京城府會議員選擧選擧人名簿はすでに殆んど調製を終り目下その後の異動を整理中であるが、六日現在の京城府有權者總數は二萬二千六百五十名となり、その內譯は內地人一萬四千八百五十名、朝鮮人七千八百人となつてゐる。これを定員四十八名に割り當てると一名に對し四百七十二票となるが、結局最低二百五十票を得れば先づ當選は確實だらうと見られてゐる

兩取合併反對側總督へ陳情

京仁兩取合併反對側の委員、杉野、河野、金、埼井等諸氏は近く東上の筈の總督に陳述方々挨拶をなすべく六日午後三時本府に總督を訪問し、會見の上直ちに辭去した

政友會の報告書脫稿

七日中に代議士の承認を求める

【東京電報】政友會の議會報告書は豫ねてから草案起草中の處いよ〳〵脫稿したので、七日の總務會の議を經た上同日中に在京代議士會の承認を求むることゝなつた

全國觀光地代表協議會

四月十三日十四日の兩日京都市において全國觀光地代表者協議會が開催されることになつたが、朝鮮よりは總督府より高堂課、鐵道局より佐藤旅客主任が出席することとなつた

會頭詮衡委員一任

京城商議懇談會

六日の京城商工會議所議員懇談會は、有賀氏より絕對に會頭に就任しない旨回答があつたので、協議の結果會頭問題は陣內、古城、田川、田中の四議員および有賀、住井、加藤、釘本、白完爀、朴榮喆の六特別議員に人選方法を一任し(但し渡邊、戶島兩氏を入れぬことを條件とす)し、その成案を待つて更に懇談會を開いて善後措置を協議することになつた

海軍職工解雇

八千二百名內譯

鎭海と平壤にも解雇職工あり

【東京電報】軍縮に伴ふ海軍工廠整理大綱は六日發表、十八日解雇を實行するに決したが、解雇總員數は八千二百名で內譯左の如し

横須賀	一八四〇名
吳	三七三五
佐世保	一三七五
廣廠	一九九
舞鶴	六四五
大湊、鎭海、馬公 合計	二三〇
平壤火藥廠	一一五
技術研究所	一六五

解雇手當は最低九十圓、最高二千八百圓、平均六百九十六圓、その他共濟組合の特別給付あり

支那領事館

六日より開館

【平北電報】支那總領事館は六日開館式を擧行した

論山川改修

實地測量終る

…段で懸案の論山川改修問題も今回豫算の議會通過により愈よ本年度から向う三ヶ年繼續事業(地方救濟事業として)で着手することゝなり、三月上旬から實地測量中であつたがこの程完了したので關係者は一先づ實地を引揚げた

慰勞觀櫻會

羅州邑では四日午後一時から南山公園において職員慰勞の意味の觀櫻會を催し郡廳およびその他各官公署地方有志を招待した(羅州)

總監招宴

兒玉政務總監の招待による各新聞社代表の招宴は六日午後六時卅分より總監官邸において開かれ、最初より主客挨拶の形式的辭令を拔きにして和氣藹々裡に同十時散會した

會

藥劑師會定期總會 京城藥劑師會では六日午前十一時より京城ホテルにおいて第十二回定期總會を開催した

人

◇西久氏(立憲民政黨地方黨史編纂局長) 同本社との打合せのため約廿日間の豫定で六日夜出發東上

暴風警報

(四月六日午後二時三十分仁川觀測所發表)

風雨強かるべし全羅南北沿岸を特報す、低氣壓中心は朝鮮中部にありて七百六十八粍を示し東に進行しつゝあり

太平漫語

來る五月廿一日を期して全鮮一齊に行はれる自治制實施第一回の府、邑、面の議員選擧には、舊議員の再起は勿論、新人も新たなる抱負をもつて勇躍、相當多數の立候補を見る形勢であるが、地方は比較的立候補は遲れてをり、これからもボツ〳〵出る模樣であるが、京城府では昨六日正午までに早くも定員四十八名に對して四十八名の立候補を見、午後更に二名追加されて、それだけ定員を超過した▲日を經るに從つて今回の政戰は白熱化すべく、それだけ選擧の公正が待望せられる譯で、清き一票の行使が大切になつて來る次第である▲濱口首相の再入院、再手術は經過順調で、われ人共に慶賀に堪へないけれども、何せ長い間の議會の後ではあり、議會といふ難關を突破した疲勞もあるだけに引續き煩雜なる政務を總攬すると云ふことは首相自身に取つて頗る重荷であるから、やはり養生に專念する必要がないだらうか▲民政黨としてもこの際萬全の策を樹立せんとするならば潔く局部的見解を捨てゝ大所高所より善處するの外はあるまい。『黨中黨を樹へる』ことは何れの政黨にも有り勝ちの現象ではあるが、この際この時、與黨に執つて最も用心すべきはこの點であらねばならぬ▲花の綻ぶ季節を前にして天候不穩なのはいたづらもこゝまで來れば眞だとか何んとか出ぬい話語では物足らず寧ろ慘たらしい感じがする

十六圓の資本で五十圓以上儲かつたら
殊に商賣が上手になつて月に百圓以上も儲かつたら、それこそ面白くてやめられません。茲に都會へ田舍へ問はず、何處の家庭へ持つて行つても『これはいゝ』と云つてスグ買つて貰へる家庭の必要品であり一ヶ三十錢であるから盛んに賣れるし、而も一町一村一名に獨占して販賣出來る商賣があります。新聞紙では詳しく說明が出來ません、商人諸君は素より素人の方も、勤め人の方も、又は御婦人でも、何か小資本で商賣を始めたいとお考への方は今すぐハガキで「レックス說明書を送れ」と仰言い。後では忘れますから今すぐハガキでお申込み下さい。
東京銀座 双葉合名會社

日本一 菊と朝顏
兵庫縣川辺郡山本 旭植物園

溫熱療法の絕對權威
溫熱瞬間療法
灸の科學的研究に成れる治病の眞理は發見され器械の發明も完成され其効果は絕大無比患者も醫者も驚くの外、實に療病界の革命である本療法の原理方法治驗例並に會則等は三錢切手十枚で送る
本會の卒業生は無試驗開業が出來る醫師鍼灸醫、官公吏の退職者、神職僧侶、產婆、看護婦其他從來在フレタ物理精神療法で滿足の出來なき人は速かに本會に來れ
京都市川端二條下 大日本溫熱療法研究所

せきづい病
元木家傳藥部

二百〇十錢藥
長年一日二十錢にて販賣の高貴藥を世界的不況に際し社會奉仕の爲値下斷行患者は藥店わせヒ御試用あれ
クナシ強肺劑 クナシ婦人藥 クナシ胃腸藥 クナシ風熱藥 クナシ六神丸
明治製藥合資會社

高尚 新職業 安定生活 難病根治
疑病者及無職者の爲に男女ダレでも共日から無資本で出來る。修業後、紅療士號、開業資格證明書を授與し疾患無代で治る
大分縣西國東上眞玉 自然學院

男女サック
男子專用珍具 婦人專用珍具
珍美寫眞 戀の浮繪
甲子堂

月やく 必ず流下する責任藥
吾國一に良藥出現
產婆 カニヱ貞子
妙な流ずり見の病キメキを見がる必

賣藥製造
らい病
本欄特別廣告一手取扱 大阪高麗橋五 昭廣社

社説

預金利下げとわれ等の要望

京城組合銀行預金利率引下げは既報の如く內地の大勢に順應していよ〳〵本七日より定期預金三分下げの甲種四分七厘、乙種五分五厘、その他一厘方切下げを實施することになつた。過般來の大藏證券應募を見るに五厘五毛なる稀有の低利率を示して世人を瞠目せしめ、更に最近の同證券發行に際しては一段と低落し實に五厘二毛、即ち年利換算僅々二分を示すに至つた。現實の我が金融界は、これ等が如實に立證する如く眞に空前の金融緩漫、極端なる資金消化難に襲はれつゝあるのである。斯る金融狀勢よりして預金利下げは蓋し當然の措置であるといはねばならぬ。

◇

さりながら現時の金融緩漫は決して資金の豐富によつて招來されたる普通の狀態ではなく、金解禁のもたらした財界收縮傾向と金融界における資金集中傾向趨勢に起因するいはゞ一種の變態的に醸成された金融緩漫であるとは看過し得ぬ事實である。即ち物價低落見越し、財界前途の不安等より來る企業界の萎微不振、これによる資金需要の減少と供給者の增殖と、金融資金の循環向準しくいへば昭和二年の金融恐慌以來暗々裡にその傾向を高め、更に新銀行法が決定的にそれを强めた資金を地方より都會へ、小銀行より大銀行へと次第に集中し金融資本の著しき偏在を惹起せる爲めの金融緩漫である。即ち金利は中央都市の著しき低率に比して地方においては割高にあり、短期金融市場の稀有の低率に比し長期資金は金融逼迫時代と殆んど同利率維持の現狀であることは特に注意を要する。遊資消化難、放出難をかこつは中央都市における大銀行の事實であり、地方小銀行に至つてはかへつて預金減少におびえつゝあるのである。これ即ち銀行預金の利下げは預金を防衞する手段とも見らるゝ所以である。

◇

然し乍ら大觀して現在の金融界は極度の緩漫狀態に陷り、世界的低金利趨勢が瀰漫する金利低下の機運にあることは否まれぬ事實である。しかしてこの狀態を考察するに海外諸市場、貿易の趨勢に鑑みるも、はた又內地財界の實例に見るも、金融緩漫狀態は依然として持續すると見るを適當とするであらう。さすれば巨額の遊資しかも高利率の預金を抱き、好個の放資物なきに苦しむ金融業者の預金利下げは蓋し必然の措置であるといはねばならぬ。たゞそれによつて地方の中小銀行の苦境は多々益々加はると見ねばなるまい。この大勢に順應せる京城組合銀行の預金利下げも、金融經濟を合理的基礎に置かんが爲の當然の歸結と見るべきである。この場合われ等の要望するところを忌憚なくいへば、金融業者が今後一層その力を事業界の整理誘掖、有利資源の開發のために盡くすべきことこれである。

國際砂糖協定
―近く成立せん―

久しく行惱んでゐたチャドボルン國際砂糖減產交涉もいよ〳〵近く本會議を開くまでにこぎつけた最近砂糖相場が堅實して來たのはこれがためである

ニューヨーク定期五月限

三月七日	一仙二〇
同廿六日	一・三六
同廿八日	一・三三

交涉の經過

國際減產交涉は昨年末、キューバの發起でパリで開かれ、調印を見るばかりになつてゐた。（昨年十二月十七日の解說參照）然るにドイツが割當增加を要求し、それが容れられた所から、他の諸國の不滿を買ひ、今日迄調印が延び〳〵になつてゐたのである。

然しキューバは二月來、率先して減產令を發し、ジャワ議會も漸くチャドボルン案を承認したのでいよ〳〵ヨーロッパの甜菜生產國をも加へて近く本會議を開く事になつた。今度は調印を見るものと思はれる

キューバの犧牲

この協定で一番犧牲を拂つてゐるのはキューバである。キューバは先づ――

一、昨年の殘糖百五十萬トンを棚上し

二、本年の對外輸出を三百二十三萬二千トン（內對米輸出二百五十七萬七千トン、その他外國向六十五萬五千トン）に制限することになつた

然し昨年すでに先賣りしたものがあるので、實際の本年糖の產額及輸出額は左の如く減らされた――

一、本年の產額を三百十二萬二千トン（昨年より三割三分の減少）に、

一、對米輸出を二百五十七萬七千トンに、その他外國向輸出を卅九萬五千トンに。

ジャワ。歐洲

ジャワは先づ昨年の殘糖五十萬トンを棚上げし、本年の輸出額を二百卅萬トンに制限するとになつた。然しこの輸出額は今後每年十萬トン宛增加を許される。

ヨーロッパ主要國（ドイツ、チェッコ、ポーランド、ハンガリー、ベルギー）はその輸出能力二百二十萬トンに對し、本年の輸出許可は約百五十萬トンに制限された。明年、明後年になれば更に若干減らされるだから新甜菜植付反別は減少されるであらう。一部では一割五分減を豫想してゐるものもあるこの意味に於て三月末に發表されるドイツのリヒト氏の第一回目推定甜菜植付反別は目下著しく注意の的となつてゐる

協定の效果如何

これによつて世界の主要國の輸出額は數年前の實證たる七百五十萬トン見當まで減らされた。然しこれが效果は協定以外の國の態度如何にかゝる所が多い。今各國の輸出割當額を示すと

國際砂糖輸出割當表（單位千トン）

	第一年	第二年	第三年	第四年	第五年
キューバ（對米其他）	二、五七七／六五五	二、五七七／八五五	二、五七七／八五五	二、五七七／八五五	二、五七七／八五五
ジャワ	二、三〇〇	二、四〇〇	二、五〇〇	二、六〇〇	二、七〇〇
ドイツ	五〇〇	五〇〇	五〇〇	五〇〇	五〇〇
チェッコ	五七一	五七一	五七一	五七一	五七一
ポーランド	三九〇	三九〇	三九〇	三九〇	三九〇
ハンガリー	八四	八四	八四	八四	八四
ベルギー	三〇	三〇	三〇	三〇	三〇

自治制を說く兒玉總監（五日夜京城放送局にて）

地方自治制施行に際して（一）

政務總監　兒玉秀雄

久しく東上中なりし兒玉總監は歸鮮早々五日京城放送局のマイクロホンの前に立つて四月一日より施行された自治制度に就いて放送せられた要旨であります

私は議會のために上京致しまして約八十日間當京城を離れて居りました者と親しく御目にかゝる機會を失つたのでありますが、議會も無事に終了致しまして、眼前その他の重要なる事項をもそれ〴〵議會の協賛を經ましたことは朝鮮前途の爲に誠に御同慶に堪へません。

私が東京を立ちました頃は未だ櫻には早く、從つて花のお便りを申上げる譯には參りませぬが、しかし私が東京にをつて感じた感想に基づいて、今回實施せられました地方自治制度の運用について御留にお話を申上げて見たいと思ふのであります。

◇

東京におきまして今回新築せられました帝國議事堂のそばに我々が多年崇拜してをりました故山縣元帥の銅像が完成致しまして、堂々たる元帥の英姿を目のあたり見ることが出來るやうになりましたので、生前元帥に格別なる御知遇を受けてをりましたる自分と致しましては、この銅像の前に立止まりまして元帥が維新以來我が帝國の建設の爲に努力せられましたるその偉勳をしのんで暫くの間は立去ることの出來ない深い感慨に打たれたのであります。山縣元帥が我が陸軍の建設者と致しまして、また日淸、日露の國難を打開して大帝國の基礎を建設せられた治績は誰しも周知の事柄であります。その面影をしのんで今回の銅像の建設せられた次第でありまするが元帥の功績は單り赫々たる武勳に止まらずして、我が立憲政治の基礎である地方自治の制度を確立したのが元帥であるといふことを推ふに至りましては、實に元帥は文武兩道に亘つて我が國の國運を確立したものであるといはなければならないのであります。

◇

顧みますれば明治二十三年に帝國議會が開かれる準備と致しまして、その以前におきまして地方自治制度を布かなければならなかつたのであります。

元帥がこの地方自治の實施について苦心せられたる事柄は實に容易でないのでありまして、元帥がかつて井上東京府知事に與へられたる地方自治の實施に關する書翰に述べられたる一首の詩の如きは實に元帥の苦心と、元帥の識見とが現れて居るのでありまして、將來我々が朝鮮の地方自治制度を發達せしむる上におきましても正にこの意氣を以て當らなければならぬと深く考へさせられるのであります。元帥の詩は次の如くであります。

自治元爲鞏國基。百年長計勿蹉跎。只將訂閱五重塔。須及時機花開已

◇

元來ヨーロッパにかける自治制度は近ヶ年の歷史と經驗を經まして自然に發達したるものでありましてその觀念が歐米の議會政治として現はれたものであります。議會政治の根祕といはれてゐる英國の憲政史を繙くならば、その間において自治の發達に關する國民の努力の偉大なることが忍ばれる譯であります。

◇

我が國におきましても古くから五人組制度の如き隣保相扶くるの制度はないではなかつたが、これは一國の政治上の最も重要なる制度として認められるに至りましたのは實に明治十五年に山縣公が內閣を組織せられたる時にはじまつたのであります。爾來幾多の波瀾と幾多の苦心とを重ね、明治二十一年に至りまして公布せられましたるところの官制によつて初めて確立しないものといつても宜いのであります。

◇

我が朝鮮におきましても五人組制度とその精神を同じく致しますところの契なるものは高麗時代その萌芽を開きまして李朝時代に至りまして各地に普及し同一の地方におきまして數人または數百人が相合して同一の目的の下に進み合ひ互に多少の金品を醵出して或は經濟上の福利を增進し、或は社會共同の利益を向上する制度が發達してをつたのでありまするが、是もまた主として經濟的又は社會的方面に利用せられましたものでありまして、この精神が政治上に應用せられたのは實に總督政治が初めて施行せられたる時に定められたる制度にその端を發したるものといつても宜いのであります。

阪大創設問題
教育の根本方針を紊るものであると
文政審議會の反對論

【東京電話】大阪帝大創設豫算の實行に當り田中文相は貴族院における言明に基づき大體來る九月首相官邸において開かれる特の文政審議會に該創設案を諮詢するとなり、目下着々の準備を進めてゐるが、この阪大創設に就ては地理的關係および財政的方面から大なる無理があり、殊に教育の根本方針に悖るも甚だしきものとして教育界の猛烈な反對があるばかりでなく最初田中文相によつてこの計畫を樹てられた際文部省內の事務官間は一笑に附し如何に大阪府から創設の寄附があつても經常維持費は國庫負擔となるし、更に官學整理が叫ばれて多年の懸案たる九州帝大の理學部新設さへ解決せざる今日特に京都に隣接せる大阪に理學部を中心とする綜合大學創設の必要は毫も認められないとの見地から舉つてその時代錯誤的教育方針に對し陰に陽に反對的氣勢を示したものである、この點に就ては貴衆兩院においても論議され、殊に衆議院においては阪大創設の動機において不純なる政務議論さへ加味されたものであるとまで論難された程であり、又貴族院においては教育の根本方針に副はざる疑點を明かにする必要ありとして文政審議會に諮詢することの條件を附してこれが創設豫算を可決したのであるが、文政審議會委員中には政黨政派を離れ一國文政の主義上から絕對反對を爲して居るもの尠からず、阪大創設費追加豫算として議會提出に先立つて豫め大阪工業大學關係者當時の創設委員等に對し新設の阪大に工學部として編入の件に就き意見を求めたる際豫想以上の猛烈なる反對に逢ひ田中文相以下文部首腦部は周章狼狽し極力これが諒解運動に努めた程であつた、貴族院においても極力反對意見を述べた斯波忠三郎男は大阪工大叢學の編入を中心として飽までも大阪帝大創設に反對論を續け、南弘、山崎達之輔その他多數の反對論を持する委員は、たとへ豫算は成立してゐるにせよ、阪大創設は教育の根本方針をみだるものであり、省內事務官側が正當の理由なしとして悉く舉つて反對したに拘らず遂に無二政治的解決によつて田中文相と因緣淺からぬ大阪に時代錯誤的な帝大創設をこのまゝ認むる事は文政の將來を誤る由々敷大事である、との見地からこれに反對するは勿論これが實施を中止すべしと强硬に主張する模樣であるから、阪大の前途はなか〳〵樂觀を許さざる情勢にある

態度極めて强硬な
支那の治外法權（完）
對外交涉は一先づ四月末日に打切る

イギリスの方針

目下交涉の最も進捗してゐるのはイギリスである。イギリスは殆んど事實上六ケ國に率先してこれをリードしてゐる觀がある。駐支イギリス公使ランプソン氏が最近南京に到着して以來更に一層進展しつゝあるやうである。

英支間の交涉中大體諒解に近づきつゝあるのは左記（イ）の一項である。然し（ロ）以下の各項は支那側において容易に同意せず、雙方步み寄りの必要がある。從來に比しイギリスがやゝ讓步的である事は注意すべき點である。

（イ）上海、北平、天津、漢口、廣東の五ケ所に特別法院を特設し外人辯護士を出廷せしむる事

（ロ）民事問題は特別法廷の處理に歸するが、刑事問題は從前通りとすること

（ハ）特別法廷に一定の外人裁判官を招聘する事

（ニ）上海は特別の利害があるから除外例として從前通り治外法權を持續する事

日本との交涉

消息通の間では右のイギリスの方針は大體において列國の態度と見る事が出來ようと言つてゐる。日本との交涉は去る十二日並びに十九日重光、王正廷兩氏の會談において口火を切られ爾來進行中である。日本の立場としては、日本は他の歐米各國と異なり多數の在留民を支那に有してゐるからそ

豆粕の歐洲直輸失敗か

【ハルピン發】ソウエートロシアが北滿から產出する大豆約六百萬トン內三百萬トンは國外輸出に注目し、大豆、豆粕のシベリア經由歐洲直輸に手をつけたことは北滿特產物の輸出界に一エポックを劃したものといはれてゐたが、この第一着手として、ソウエート側が去る十二日レーニングラードに向けて移送した豆粕はすでに三週間となつたがなほ目的地に到着せず今のところ何時到着するかさへ不明なので、今後の輸送に一大支障を來し、かつ漸くシベリヤ鐵道經由、歐洲直輸が現在の輸送能力では無理なること判明し、この一大計畫は失敗に終るものとみられてゐる

滿洲米の輸出解禁

【ハルピン三日發電】東北政務委員會は南京政府の命令として三月末東三省外への滿洲米輸出禁示令を解除する旨當地官憲に通告して來た滿洲米は張作霖氏在世當時から十數年間輸出禁示されてゐたものである

決議取消の諒解を求む
仁川穀物協會と取引所問題

仁川穀物協會側が仁川公職者聯合會側の首部等と懇談の結果穀物協會は聯合會側の意見を諒として二日以來運動中の會員組織の米穀取引所設置出願運動一切を斷念したることは既報の如くであるが、同協會では一般會員の諒解を求むるため左の如き意向を發した

回章

仁取問題も今日の風評によれば急轉直下仁川府民のため非常に不利なる狀態に變化致し候由且つ府民側の運動に對しても我々の取引所の出願準備行爲が非常なる防げと相成り可申候由所在六ケ年間七萬府民が渴望の叫びをせられたるに對しても府民の防げとなる行爲は此の際愼しみ申すべき事が當然の義と考へられ候に付き幸に御同意を得て一時右決議取消し方を協會に申出で度幸に御贊同を得ば左記御記名御調印被下度候此の段御願申候以て御同意を求め候也御調印御濟の上は本章を協會に提出致し以て決議取消の要望書に代へ申す可く候

專賣局共濟組合現狀

專賣局管內の現業員共濟組合は大正十一年三月創設以來順調なる發達を遂げつゝあるが、去る二月末における同組合資金現計表に依ると當年度累計額は收入の部掛金その他預金利子等三萬一千三百七十圓に對し、支出は傷病金八千二十三圓、療養金十五人三百三十四圓、產婦金百十人五百十一圓、疾病金百二十六人八百二十二圓、特徵金十八人七百七十二圓、死亡金十九人三萬四千七百八十二圓、脫退金五百八人一千九百七十二圓、潮附三八一萬四千七百十二圓、脫退金五百十七圓となり、前年度よりの繰越金二十七萬八千五百五十十餘圓を加算し現在高三十一萬三百圓に達してゐる

觀光地代表協議會
朝鮮側出席者

四月十三日十四日の兩日京都市において全國觀光地代表者協議會が開かれるが、朝鮮側よりは總督府より高原屬、鐵道局より佐藤旅客主任が出席する筈

朝鐵今期業績

朝鮮鐵道會社では來る廿一日重役會を開き昨年十月から本年三月に至る決算事項を附議するが同期收支決算及利益金處分左の如し

收支の部

一金百十七萬九千五百四十九圓　鐵道業收入

一金卅九萬七千四百七十五圓　自動車業收入

計金百五十七萬三千廿五圓

支出の部

一金九十四萬八千五百九十圓　鐵道業支出

一金三十九萬七千三百五十一圓　自動車業支出

計金百三十四萬五千九百四十二圓

差引金二十二萬七千八十三圓　當期純益金

（前年に比し四萬八千三百十二圓增）

利益金處分

一金百二十五萬九千二百六十圓　政府補助金

一金一千二十三圓　前期繰越

一金二十二萬七千八十三圓　當期純益金

計金百四十八萬七千三百六十七圓

內

金一萬一千三百五十四圓　法定積立金

金一千圓　別途積立金

金一萬九千八百圓　役員賞與金

金五十四萬五千四百七十九圓　社債利子

金二十萬七千五百九十圓　借入金利子

金七十萬六千圓　株主配當（八分）

金百四十二圓五十錢　後期繰越

通運同盟會總會

通運同盟會では來る十七日午前九時江戶川支店に於て第廿一回定時總會を開き左記事項を附議する

一、同盟會員增加に伴ふ諸事項決定の件

二、同會創立二十周年記念の爲め十五年以上據續店舗に對し表彰並に記念品贈呈の件

三、其他打合

府有權者數七日發表する
名簿調査略々完了

京城府では選舉人名簿の調査もほゞ完成したので七日有權者總數を發表するとなつた

京城手形交換高（五日）

枚數　四七三五枚

金額　二、四八九、四四三圓〇一錢

◇株式◇

大株短期引跡

大新	五十七圓七（十錢高）
鐘新	七十九圓四（廿錢高）
日產	二十五圓二（不變）
東新	百廿三圓丁（五十錢高）

◇期米◇

各地期米後場止

下關一八、六八▲桑名十一番一八、六三十二番不申▲名古屋一八、八三▲金澤一七、七九▲熊本一七、五三

▲大阪最終縮配二十二錢（不變）

群山廻米報（六日）

驛便	籾・玄米	ナシ　ナシ
汽車便	籾・玄米	ナシ　一四、七〇六叺
牛車便	籾・玄米	ナシ　四三五叺
合計	籾・玄米	一五、一四一叺

仁川穀物出入（六日）

到着 籾俵	四二七八
籾叺	四九六
玄米	四六六
白米	一五二七七
大豆	三九八三
移出 白米	二二六八
雜穀	一三六六六
玄米	八一〇
白米	三八九四
大豆	三一七四

堂島前場情報

【大阪電報】今朝場は、綿糸筋、紡績筋、西筋、東京筋、軟派及中買筋の賣に對して、中の谷と正米筋は利喰ひ朝鮮筋は買つてゐた

新案特許曲木椅子

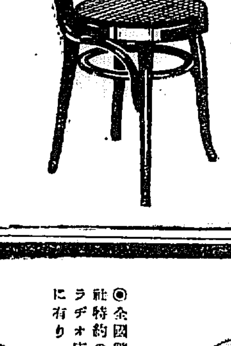

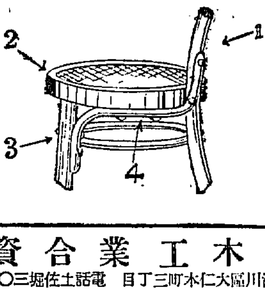

耐久力ハ在來粗製品ノ二倍以上

在來ノ曲木椅子ノ最モ缺點トスル所ハ前脚ノユルミニテ爲ニ他ノ部分ノ破損ヲ早メル樣ナ場合多シ本新案椅子ハ此點ニ充分ノ考案ヲ加ヘ前脚(3)ト後足(1)ト台輪(2)トノ三点ヲ一本ノ曲リタル木(4)ニテ結合シアルヲ以テ前脚ノユルム憂ナキノミナラズ椅子全体ガ一層强固トナルハ理論上ヨリ云フモ實驗上ヨリ見ルモ明ナルコトデ曲木椅子使用者ノ一大福音デス

（カタログ進呈）

日本曲木工業合資會社

大阪市西淀川區大仁本町三丁目　電話土佐堀三〇一七番

手數が掛らぬ　經費が掛らぬ　故障の起ない

◉專門大工場で徹底的研究され　大量製產と自給自作で製作される

スピード時代のラヂオ!!

簡單に＝經濟に＝完全に！

本機は最新交流型無電池式故、電燈のスヰツチ一つ捻れば、子供でも容易に取扱はれ、故障が殆どなく、驚くべき能率を發揮し、電氣料は十六燭球一個の料金ですみます。

シンガー最新式交流型總金屬製受信機

◉唯本機あるのみ

◉全國放送局總聯盟　日本放送協會

◉東京電燈會社

最新認定品　規格合格品

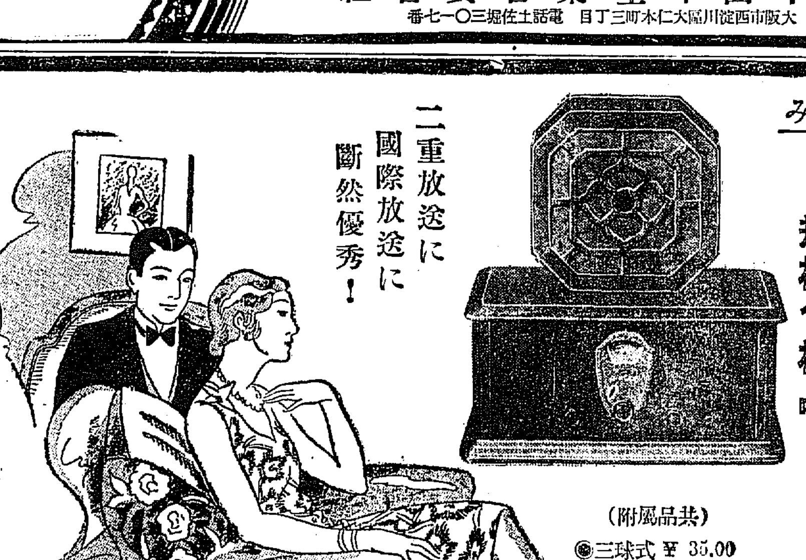

二重放送に國際放送に斷然優秀！

（附屬品共）

◉三球式 ¥ 35.00

◉四球式 ¥ 45.00

◉五球式 ¥ 60.00

◉全國郵特約のラヂオ店に有り

SINGER

（附屬品）

◉サイモトロン交流眞空管

◉シンガーマグネチツク擴聲機

カタログ進呈

三共電機工業株式會社

本社東京市外大井町林附二一五五

支店　大阪市西區京町堀上通二ノ一四

出張所　名古屋市中區東田町二丁目五十六

出張所　仙臺市大町一丁目百十二

出張所　福岡市住吉町宮前

出張所　札幌市南一條西六丁目

【寫眞說明】上から全州の記念植樹×印は金瑞圭知事次は公州の記念植樹次は黄海道南川の記念植樹下は清州の記念植樹

咸鏡南道

地方選擧取締標準

道警察部から發表

咸南警察部では四月地方選擧取締標準につき左の如く發表した（咸興）

地方選擧取締標準

一、府會議員選擧以前の各種選擧と雜規則第四條の二第四條の三第四條の四の例に準じ所轄警察署長に議員候補者の届出及その推薦届出選擧運動者の届出をなさしむること但し右届出事項は必要に依り警察署長より選擧管理者に通報し連絡を圖ること

二、選擧運動者の制限

選擧運動者は議員候補者一人に付十五名以內とし左の各號に該當する者なること但し單に演說又は推薦狀に依る選擧運動者は此の限にあらざること

イ、選擧有權者

ロ、議員候補者の親族にして廿五歲以上の男子

ハ、議員候補者の雇傭人又は同居者にして六月以上引續き雇傭又は同居する廿五歲以上の男子

（註）選擧運動者とは特定の選擧に付特定の議員候補者又は議員候補者たらむとする者に對し投票を得せしむる目的を以て行ふ一切の行爲をなす者を謂ふその積極的なると消極的なるとを問はず、故に機械的勞務の範圍を超越したる行爲も亦選擧運動となる、從つて府會議員の選擧に當り運動員の屆出をなさず該行爲を爲すときは反則となる

（大審院判例）

（イ）宣傳ポスターを貼布するに當り適當なる場所を選定し貼布するは機械的勞務の範圍を超過したる行爲にして選擧運動員たるものとす

（ロ）推薦狀の意義に關し第五十二議會に於て政府の解釋は推薦狀とは特定の候補者を推薦せむとする特定人より特定人へ到達せしむる書狀なりと說明せり司法省の解釋は特定人より特定人若は不特定人に個々的に到達せしむる文書なりとせり故に新聞紙等に特定の推薦者ある推薦廣告を爲すことは差支なきも立看板ポスター等は之を包含せざることとなる大審院判決により取締り爲すこと

三、選擧事務所の制限

規則には何等の制限なきも各種弊害防止上これを制限するの要あるを以て各候補者一人に付二ヶ所以內としこれを届出でしむること

四、休憩所の制限

選擧當日に於ける休憩所は一候補者一箇所とし其の位置は所轄警察署長選擧管理者と協議の上定むること

前項休憩所又はその附近においては選擧人に對し飲食物を供し又は名刺等の類を交付せしめざるにこと

五、立看板貼紙又は名刺

（イ）立看板

選擧運動の爲に掲示する立看板は白色に黑色を用ひたるものに限りその大きさは大體縱九尺（開拱）橫三尺を限度とし一候補者九枚以內とす但し選擧會場前には一枚限りとすること

（ロ）貼紙

貼紙は二度刷又は二色以下とし大體長さ三尺幅一尺四寸を限度とし市街美を汚損せざること

（ハ）名刺

用紙を白色と爲すこと

立看板貼紙に付ては保安法、新聞紙規則、新聞紙法、出版規則出版法等の各種法令に定むる制限に依らしむべきは勿論地方の治安を害し風俗を紊るが如きことなからしむるを要す

名刺に付ては左記制限を加ふるの要なきも可成華美的なるものを避けしむることを要す

六、戸別訪問に就て

元來選擧運動は議員候補者たる者の人物識見又は主義政策を選擧有權者に知らしめその信任に依る投票を求むべきものにして選擧人も亦これに依り何人に投票すべきやを定むべきものなるが故に戸別訪問に依る運動の如く情實關係より或は感情問題に依り當選を左右せむとするが如きは議員候補者の方面より觀るもその人格を傷くるものといふべく又これを選擧人の側より見るも公事を行ふに當り私情に依り意思を決定せむとするが如きことゝなり選擧の本旨に反するものと言はざるべからず殊に改正制度に依る自治の成果の擧否は機關構成員の適材を得るや否やに因ること多しと認むるが故に此等適材を得むが爲には選擧人の公正自由なる意思に依らざるべからざる點より戸別訪問は禁止すべき所なるも現行の法規にはこれを禁止すべき規定なきを以て概ね左記に依り取締を爲すこと

（イ）戸別訪問は投票日前一週間以內（當日を含む）にて之を爲さしむること

（ロ）戸別訪問は可成短時間に之を行ひ又濫りに面會を求め其の他被訪問者に迷惑を及ぼすが如きことなき樣注意せしむること

七、政見發表演說會を開催せむとするときは事前に届出でしむること

本件に關しては昭和五年十一月七日咸南訓乙第一六七六號に依り取締を爲すこと

八、規則第六條の選擧運動員に供給し得べき飲食物舟車馬賃貸等の程度

（イ）飲食費は大體においてその地方における一般生活程度を標準として決定すべく尚運動員の平素の生活程度を顧慮せざるべからざるは勿論なるも一食五十錢一日一圓五十錢以內とすること

但し咸興元山以外は一食三十錢一日一圓以內とすること

（ロ）貸物の供給賃貸の辨償は直接選擧運動を爲すに必要なる程度を超へざることを要すること

大審院判決

一、當該の程度を超へたる飲食物を供するはその名義の辨當たると否とを問はず違反たり當該の程度は當事者の地位身分その土地における物價の高低等諸般の狀況に依り判斷すべきものとす

二、選擧運動員は粗食を常用とする事實あり終るに一般普通人の食事をなしたりとて粗食と普通一般人の食事との差額は所謂程度を超過したるものといふべきにあらず

九、規則第八條の選擧接待の程度は實際の事實によりて決定するの外なきも選擧接待が選擧のためなるときは飲食の程度の如何を問はず違反なるも單に好意を表するに過ぎざるときは直に違反とすべきものにあらずと解す

參考

一、選擧又は謝禮の意思を有せず單に一般社交上の儀禮に從つて當選時に相當の飲食物を供給するが如きは假令その被供給者が選擧運動者なる場合に於ても罪とならず

一、所謂饗應とは選擧に關し報酬供與の意思を以て他人に飲食を饗應しこれを歡待するの意思に出て居れば饗應の多寡の如きは必ずしも問ふ所にあらず

雪

南國からは花信しきりなる春は四月も四日といふに北鮮は又も大雪だ。四日夜明け前から春の雪かと見られた雨は深夜にはみぞれと變り次いで雪と變じ夜に入つていよ／＼降り積り電信、電話、電燈線に故障を生じ咸興は終夜暗黑のまゝ明けた又元山は四日午前十時五十七分から降り出した雨は午後六時十五分から雪となり六時頃に〇、七センチ夜の九時頃には一三センチメートル積つたがさすがに大地は雪ばれぬ春だ、片つ端から消えて又しても道路は泥海と化す、雪は夜つぴて降り續いた

一、所謂饗應とは選擧の前後を問はず其の方法名義の如何を論ぜず選擧人又は選擧運動者に對すると其の他の人に對するとを問はず物質の提供と價格の多寡とを分たず苟も選擧の事項に關して報酬謝儀の趣旨に於て酒食その他人を歡待すべき資料を他に供與することを指稱す

十、當選祝に關する件

選擧運動の慰勞と自己の當選の祝賀を兼ね所謂當選祝賀會を開催することは選擧人を饗應し又はその饗應を受くるに外ならず違反行爲たるや勿論なり

立候補聲明又は運動依賴のためになす宴會も亦無論違反たり但し茶菓を供する程度はこの限りにあらず

參考判例

一、選擧運動の慰勞と自己の當選祝賀を兼ね酒宴を設け酒食の饗應を爲しその饗應を受くることは人を饗應し又は饗應を受くるものに外ならず

二、選擧後において當選者が親族に非ざる選擧人選擧運動者に謝意を表する爲に選擧に關係なき親族故舊を招待して饗宴を張るが如きは選擧に關する人を饗應したるものに非ざれば犯罪成立せず

十一、選擧當日所謂投票狩出のため運動員の選擧人を車馬等に搭乘せしむる件

本件は投票をなさしむるがための利益の供與なるを以て違反行爲たり

汽車自動車その他の乘車券を選擧人に提供するは是亦明に投票を得むがための物品提出なれば違反たるや論を俟たず

潛水漁業組織變更

元山第一區潛水機漁業組合では豫てから現在の組合組織を株式組織に變更の計畫で準備を進めてゐたが、すでに廿六名の現組合員の調印も終り株式會社の成立を見たので、これが設立認可を先般道に向つて申請したが、遲くも本月末までには認可指令に接する筈。因みに會社名は第一區潛水機漁業株式會社。資本金は廿一萬五千圓（五十圓株）三分ノ一拂込みであると（元山）

平安南道

中原の鹿を逐ふ人々（十）

「民權伸張」の爲め健鬪せんとする

瀧本理氏

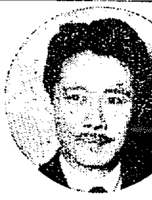

『瀧本を當選させせば……』といふ眞情逞ましい思ひで推薦して呉れる人を相當に持つてゐる瀧本理氏は前平壤辯護士會長で平壤府協議員に當選すること二回、この三月末日迄府協議員であつた一人今回で第三回目の立候補者である

◇

瀧本氏は山口縣の出身で當年四十三、大正三年日本大學を卒業、同年度の判檢事、辯護士試驗に合格同四年平壤で辯護士を開業し爾來今日におよんでゐるが今回の選擧戰における同氏は前回の府協議員選擧における如く良好ではない寧ろ過た觀を許さぬ狀態にある

前回は南山町から同氏一人の立候補であつたが今回は橫田虎之助林熊一の兩氏と共に南山町から立つてゐる從つて居住町の南山町における從來の同氏推薦者、同氏の後援者、運動者もまた動きを見せてゐるしかも同縣人からは伊藤佐七、原田眞輔、齋井千城、中山雷三の諸氏が立つてゐる關係にあるからである

◇

『民意の暢達、民意の伸張』は瀧本氏の持論であり常に主張し來つてゐるところ、同氏また當選せばこれに邁進せんとしてゐるために同氏の後援者をして『瀧本は瀧本である』と大いに力を入れしめてゐる

◇

『瀧本を當選させせば……』といふ力と同氏に不利な動きとが同氏周圍で鬪ひつゝある、同氏またこの情勢に鑑み大いに敢鬪してゐる

――寫眞は瀧本理氏――（平壤）

內地人側の候補者統制

十八名を選定し漏れた者は辭退

平壤府會議員選擧戰は日一日と猛烈化さんとし平安南道警察當局はこれが運動に心配せしめ延ては選擧猛運動の結果が各候補者をして有權者全般に迷惑をおよぼし更に違犯事件等を惹起することなきやも保せられざるに思ひを致し種々注意を與へてゐるが立候補者中の桑谷貫、中山雷三兩氏その他發起となり先づ內地人側候補者の統制を行ふべくそれには先づ候補者全部の秘密會合を行ひ互に胸襟を開いて懇談せんと四日午後四時から櫻町福榮旅館に會合することゝなり差支へのため出席しなかつた藤井、干城、柳澤嘉吉兩氏、親族に病人がありその會合懇談に關する一切を桑谷氏に一任した江藤萬八氏を除く內地人側候補者二十五名出席、懇談の結果內地人現候補者中から十八名の候補者を連記投票によつて選定しその選にもれた者は快く立候補を辭退することを誓約し投票を行つた結果

溝渕彌之助、吉村源衛、平井音則、丸山理平、瀧本理、大村貞藏、原田眞輔、松尾六郎、伊藤佐七、橫田虎之助、林田四郎、川崎三郎、梶道夫、桑谷貫、今井新次郎、松井民次郎、內田錄雄、千賀顯市

の十八氏當選したがその後多少の意見も出たが同八時散會し五日午後二時半から再び溫泉旅館において桑谷貫、中山雷三、松井民治郎、內田錄雄、原田眞輔、今井新次郎の諸氏は大橋恒藏、長富一之新、龍井武次郎の三氏立會の上平壤新聞同志會員八氏に前夜の會合の經過を述べたるに前記十八氏中にも辭意をもらしてゐる向もあり一兩日中に十八候補者の會合を催しその態度を決定しこれが結果を平壤新聞同志會員に述べ諒解を求むることゝなり同五時すぎ散會した

の選定をしたとは右の如くであるは快くこれに從はんとする者とこれによつて候補者たる事を辭退する筈はずとなす者とあり內地人側候補者中の當選運動は遂に遂行不能に陷らんとしてゐる（平壤）

八田氏は立候補辭退

府尹の選定に基づき平壤府會議員候補者八田已之介氏は五日立候補辭退の旨新聞に廣告した（平壤）

府廳員から範を示す

大島平壤府尹は今回の府會議員選擧にあたり府廳員一同が先づ公平の範を示すべく一同は選擧運動は絕對に關與せず各自の自由意志により權利を行使するやう四日告ぐる處があつた（平壤）

遂行は困難か

平壤府會議員選擧界の混亂を防止すべく內地人側立候補者が同候補者の當選を期して十八名の候補者……

郡守異動

平安南道では四日附郡守の異動を行つた（平壤）

平原郡守	金化俊
中和郡在勤を命ず 德川郡守	李晉濟
平原郡在勤を命ず 孟山郡守	玄泞默
江西郡在勤を命ず 江西郡守	朴晉哲
江東郡在勤を命ず 龍岡郡守	金光一
孟山郡在勤を命ず 价川郡守	洪箇禹
龍岡郡在勤を命ず	

合財袋

◇……三月末日現在新組合銀行預金貸出高は預金合計八百三十七萬六千四百三十四圓、貸出金九百四十七萬五千五百八十六圓、金銀在鮮支店預金貸出金五百十二萬九千三百三十二圓、京城支店貸出金七千四百四十七圓……

◇……鎮南浦果物同業組合では四日補助金問題で總會を開催の筈であつたが當日出席者定員に達せざる爲め流會となつたので來る十七日頃再會の豫定である

◇……五日から京山を中心に行はれる兵庫縣合商團者……

慶尚北道

特許權問題 漁業者側勝つ

特許審判を仰いだ結果侵害にあらずと

山口武吉氏發明の漁網特許權侵害として迎日郡九龍浦漁業界へ一大波紋と大なる衝動を與へ遂に特許審判を仰ぐこととなりて漁業者側は朝鮮水產會の斡旋により水產會技師代理人として著名の東京小林營吉氏代理人となり東京特許局において係爭中の所先般特許局の侵害にあらずとて漁業者側勝訴の審判を受けたのでさしもの問題も漸く解決に至つたが該漁網の金に就ては關係各道水產會長會議の結果慶南道會副會長上京の上目下折衝中である（浦項）

府會議員立候補屆 十五氏提出

大邱の府會議員立候補屆出者は五日までに

里川興治（再）大塚金藏（新）高橋四郎（新）塚原宇一（新）大野正三郎（再）徐內和（新）裵國仁（再）韓桂泳（再）武尾碩鼓（再）森清吉（再）高田官吾（再）朴昌根（新）古谷治輔（新）裵永恩（再）大澤新三郎（新）

の十五氏で屆出とゝもに猛烈な選擧運動を開始してゐる（大邱）

有權者名簿作製を急ぐ

浦項邑では目下有權者名簿の作製を急いでゐるが大體において前回有權者數三百四名に對し約一割增加の見込で議員定數十二名であるから投票無競爭者無としても一名當り平均得票は二十八票である

地方制度改正周知

永川郡では邑內共榮自動車株式會社停留所前に『四月一日より邑面制を施行す五月二十一日各面一齊に面協議會員總選擧を執行す』と……

全羅北道

特產品の取締規則を發布

生產者の保護と品質聲價向上の爲

全羅北道では管內特產品がこれまで中間不正商人の商略のため生產者および需要者に少からぬ暴利を貪り、爲に特產品の聲價を低下すると同時に生產の增進を見る事の出來ぬを遺憾とし、これが對策につき種々研究中であつたが四月一日左の如き特產品取締規則を發布五月一日より實施し、生產者の保護および品質聲價の向上を圖る事となつた。規則および指定特產品左の如し（全州）

特產品取締規則

第一條 道知事指定したる地域內に於いて產出する特產品は道知事の指定又は許可を受けたるものに非ざれば販賣の目的を以つてこれを買收するを得ず但し指定又は許可を受けたるものより買收せむとする者はこの限りに非ず、前項の特產品の種類は道知事これを定む

第二條 特產品取締員は道、府郡職員又はその他の者より道知事これを命ず

取締員必要ありと認むる時は特產品の製造、貯藏若は荷造の現場、又は運搬の途上に就き檢查をなし本令違反の疑ありと認むる時は現品の保管又は運搬の停止、若は積換を命ずることを得

特產品取締員其の職務を行ふ時は、其の證票を携帶すべし

第三條 本令に違反したるものは百圓以下の罰金又は科料に處す

第四條 第一條による地域並特產品の種類及特產品取扱者氏名又は名稱は之を公示す

附則 本令は昭和六年五月一日よりこれを施行す

指定特產品

種類及地域

一、亭紙、亭布（地域）▲井邑郡扶安郡一圓▲金堤郡の內流水面下華面、金溝面、雙次面、草處面▲全州郡の內九耳面▲任實郡の內雲岩面▲淳昌郡の內雙置面福興面（指定取扱者）井邑產業組合、高敞產業組合

二、生薑（地域）全州郡の內鳳東面、參禮面、高山面、雨進面、（指定取扱者）鳳東產業組合

職員退官者

全北初等學校職員退官者三十日附發表左の如し（全州）

裡里小學校長	久保繁
高敞同	林田格太郎
錦山同	市川光二
南原同	井上優
參禮同	坪井初次郎
長水同	松下和三郎
扶安同	堀昇

依願免本官（各通）

全州の記念植樹

全羅北道および全州面主催にて全州における第二十一回植樹記念日は廿日附全州公園グラウンド周圍に官民總出で植樹したが午前十一時松下參與官挨拶を述べ、初等學校生徒の植樹の歌合唱をなし工藤技師より一握の植樹についての注意あり正午終つて松林の中で茶菓の饗應あり頗る盛會であつた（全州）

植桑獎勵

全羅北道にては今秋期植桑計畫は六七日兩日各面に亘り約四百萬本の豫定で松下內務部長等率先して道職員、各郡に分ち督勵に出張した（全州）

四日平壤發列車で京城へ向ひ……空中軍隊の偵察機四機、爆擊機三機は五日午前九時四十五分平壤飛行場離陸、京城へ向つたが上機共同十時五十分京城へ到着した

◇……予て芸術を習ひ覺へてゐる鎮南浦勤校の一行は十一日平壤へ來り十一、十二の兩日平壤千代座に於て開演することに決定した又た盛に鎮南浦に出演せ……の爲め妓生レビューを公演する……の宣傳に努めてゐる（浦項）

◇……鎮南浦府旭町橫田正幸（七）は五日午後一時頃同町加藤精米所の溜池にすべり落ち遂に溺死したとか爲め加藤精米所では靈を弔する意味に於て今日午後三時から一日間作業を休止した

大邱師範講習科合格者

大邱師範學校講習科入學試驗に合格したものは左の如くである（大邱）

安村常人、上杉貞夫、橋明正、川原正延、即宗夫、朱基燮、江頭政治、佐藤貢正、三宅鍊市、鄭憲謨、崔翰鎬、李泰韶、佐藤俊夫、水津正、片山弘、熊谷正雄、田口康敏、洪旺植、田中一郎、多賀文雄、上田利明、館寛男、藤井邦夫、前妍炯、白樂基、李昌根、李國昌、金道述、白陽基、申興澈、權寄道、裵榮俊、金演杏、李弼和、李炯式、李忠基、李昌植、崔海水、金鍾河、具又伯、金在根、金海貨、朴永龍、鄭鎬南、孫有信、金貫泰、尹南烈、德貫、小野頭、金啟應、宋宗正、韓昌教、金石出、姜萬馨、申勉植、池俊植、鄭順中、洪性麟、趙南赫、尹碩勛、李忠永、鄭國甲、權赫哲、秋哲鎬、池喜瓔、川上叶、田疇昇、李啟欽、李公善、大原喜德男、吉田康彥、木村義人、戶田晟郎、李貞泰、朴英鎬、朴允來、金凞福、趙萬、朴俊宅、池贊難、朴永貴、崔海容、岡本浩哉、權麟仲、金璋燒、吉河村一、池田司長、金璣、姜永秀、柳堆善、金斷玉、李鳳應、金文坤、李國斗、柳仁、金同鉉、李鍾吉、陰虎、金石奎、齋藤利夫、沈在澳、卞晙植、朴正煥、任英宰、張基泰、趙箕鎬、藤井嘉久治、李在悳、金泰鎬、金容玥、春山信、金麗守、金廣根、原田啟昭、佐伯邦夫、鄭李源、金內淳、小野高房、河村勝男、方一鴻、江森勇雄、林英英【願書受付順】

飛込み自殺

一日午前九時五十分慶北道永川驛發大邱行旅客列車第二七〇號が同九時五十五分永川郡琴湖面鳳亭洞地內線路に差かゝつた際飛込自殺を遂げたものがあつたので取調べの結果右は永川郡永川面倉邱洞金鳳俊（三七）と判明したが自殺の原因が不明なので引續き取調べ中（大邱）

慶尚南道

米檢が嚴しい

晉州の公職者會合 當局へ緩和策交涉

晉州地方の米穀檢査は附近の他地方より著しく嚴格に過ぎるとて營業者より屢々當局へ交涉して居たが、右は自然穀貨入價格に影響する所多く、地方問題として捨てて置き難しとて公職者會を開いて當局へ交涉する事となつた（晉州）

鎮海要港部 春季演習開始

鎮海要港部各部隊參加春季演習は四日午前十時大村航空隊飛行機四機來襲し爆彈（假裝）投下あり砲臺よりは數十發の大砲を放ち壯烈な攻防戰があつた演習は五、六、七日までゞある

機業傳習所

晉州へ移動を陳情

從來馬山へ設置せられた慶南機業傳習所は昭和六年度より慶南各郡へ期間三ヶ年位にて移動的に設置せらるゝこととなつたが、晉州は織物集散地であるばかりでなく、昭和六年度から廢校となつた師範學校々舍も直ちに利用せられ頗る好都合であるとの理由で第一回を晉州に設置せらるゝ樣晉州市民は代表者を選んで道當局へ陳情することとなつた（晉州）

釜山地方大荒れ

激浪で發動機船沈沒す

四日夜半釜山を襲ふた烈風は時をさへ伴ひ市內の一部には停電さへ生じたりして甚だ猛烈をきはめた、これが爲めに大倉町水上……所有の發動機船春風丸（へ六噸）は激浪のため浸水して沈沒しその他漁船の被害もある模樣であるが烈風は五日拂曉になつて……時半釜山棧橋着の急行列車も機關車故障のため定時よりも一時間二十分の延着となりこれが爲めに船車連絡は不可能となり棧橋は非常な混雜を呈した（釜山）

花祭り

卯月八日の釋迦降誕會には釜山各宗協會が主催となつて花祭を擧行するが今年は五月の日曜に切り上げ公會堂にて各寺院附屬の幼稚園日曜學校の生徒が會合し花祭りの兒童大會を催し第一部讚佛文、獻花、祝辭に次いで第二部の舞踊、兒童劇遊花まつり歌等があり式後は午後一時から公會堂前から長手通りを經て龍頭山へ大衆を現して美しい稚兒行列、樂隊行進、見張余の鄕教徒の旅行列があり次いで灌佛式は總泉寺にて擧げ一日を賑やかに終るが六日夜は西本願寺七日夜は東本願寺にて講演大會を開き八日夜は鐵道ホテルにて茶話會を引續き開催する豫定である（釜山）

珍しい一家

初老祝賀米壽と お目出度が重る

密陽郡府北面內一洞に極めて珍しいお目出度い一家がある。當主岡本岩吉氏は前密陽面協議會員で當年四十二歲の初老、母堂みなは六十一歲の還曆、祖母いそ氏が八十八歲の米壽、初老、還曆、米壽と揃ひも揃つて目出度いお祝が三つ重なつたといふ事は金のワラヂで探しても一寸見當らない珍しい一家ではあるまいか而して老祖いそ氏は益々かくしやくとして壯者を凌ぐ程であるが、それのみならず曾孫二人（既に亡し）玄孫一人とこれも（內六人早世）玄孫一人、曾孫十七人係り世間に類例のない珍しいことである（密陽）

鎮海妙樂座

こけら落し

鎮海唯一の劇場鎮海座は昨年來改築中の處漸く竣工したので妙樂座と改め四日午後三時からこけら落を擧行した鎮海神社三週年祭修祭當局長その他の祝辭あり來賓三百余名の祝宴四時開幕して……式三番叟引めき、我物語り中狂言太閤記十段目……盛況であつた（鎮海）

全羅南道

簡保の成績良好

朝鮮簡易保險生れて一年有半光州郵便局ではこれが周知宣傳に努むるは吾等の尊き使命なりとし常に共存共榮の精神を高調し毎月講演實際に局長以下大局の勵聲を續けた結果三月末現在で創始以來三千三百件を突破し保險契約金六十八萬圓に達した各年四月以降本年三月末まで卽ち昭和五年度中の募集成績は左の通りで上局よりの賞狀を受け名譽を豫定數の十六割以上に達したなほ年度更新と共に更に新たなる計畫の下に一大飛躍を試みるはずで目下籌劃中である

昭和五年度中における募集成績

募集件數 內地人八八三件、朝鮮人九一六件、合計一、八〇九件

月額保險料 一、八八六、七〇錢、一件平均一、〇四錢

保險金 三九西、二六四、七〇錢、一件平均二一二、四二錢

木浦の店員表彰式

木浦商工會議所第十八回の店員表彰式は三日午後二時から公會堂で開催、表彰さるゝ店員および店主來賓多數の出席あり、二十年勤續二名、十五年勤續二名、十年勤續二十二名、五年勤續五十三名、合計七十九名に對し賞狀並にメタルの授與があり馬野知事の祝辭（代理）板垣府尹、近藤非商工主任代理普通學校長の祝辭、店主および表彰店員總代の答辭を以て式を終り記念撮影の後茶話會があつて盛況裡に三時半閉會したが二十年および十五年勤續者は左の如し（木浦）

二十年勤續 金明均君（內谷商店員）

同 赤熊千五郎君（貿榮會社員）

十五年勤續 荒谷福夫君（太田商店員）

同 李賢準君（朝鮮棉花會社員）

神社總代會

光州神社では三日午後一時から松田千原出田山本の各總代出席左の件につき協議したなほ二十二日各町總代會を開催するはず（光州）

一、昭和六年度豫算

二、公園事業

三、金融組合記念碑建設敷地の件

京畿道

仁川の春季清潔

十四日から

仁川署では十四日から左記日割により仁川府春季清潔法を施行する計畫である（仁川）

十四日 花房町、松坂町、支那町、萬石町（二七より八一まで）

十五日 本町、仲町、海岸町……

山手町、港町

十六日 宮町、營町、新町、濱町

十七日 花町、敷島町、柳町、桃山町

十八日 花平里、新花水里、萬石町（自一番至六十）

十九日 山根町、龍岡町、龍里

二十日 內里、外里、栗木里

廿一日 牛角里、金谷里、松林里、松嶼里

雨天の際は當日雨天の際は最終日の翌日に繰下げ

水原邑の產業計畫

……會では名勤業部長の命名のあつた現梅原邑長は就任以來つとに本邑における財政難は一に產業不振と部民の疲弊にあり、これは一に產業の振興により容易に解決し得るとし、南鮮および西鮮地方にそれ／＼人を派し產業調査に當らしめたが、これに關する資料を相當蒐集し得たので不日是等の調査報告會を催し當地の產業振興に資する由なるがこれにより水原は勿論この地方における產業も可なりの刺激を受け大いに新榮の勃興を觀るならんと一般から相當期待せられてゐる（水原）

水原から榮轉の人々

水原郡財務より高陽郡財務主任に榮轉した山本福太郎氏は家族同伴三日朝多數官民の見送りを受け名殘惜しく任地に出發した、氏は昭和二年二月當川郡より轉入し滿四ヶ年在任中は孜々としてよく內部の整理に努め管內における納稅自主觀念の發成に納稅組合の組織に酒類及び麴子の品質改良に麴子の自足自給に、麴子製造の統一等の事蹟を遺し、納稅においては常に道內優秀の成績をあぐる等氏の眞價値を現はしてゐる、なほ本郡財務の將來にはまだ殘されたる幾多施設の氏にまつものある際にこの轉出をみるは誠に遺憾として一般から深く惜まれてゐる、去る卅一日來着の後任森三郎次氏もまた前任地楊州にて優秀なる成績をあげ敏腕家としての令聞ありて本郡へ榮轉せられた人物だけに一般から大なる期待をかけられてゐる、本郡庶務の那顯貴庶務氏は今回地方費の土木書記に轉じ本道土木課勤務を命ぜられ不日赴任の筈（水原）

黃海道

山內沙里院校長逝く

沙里院尋常高小學校長山內眞一氏は過日京城に出張病を得て歸任後自宅において療養中であつたが不幸五日午前三時逝去した夫人は目下郷里德島に歸省し又女子達は何れも他地學校入學中であつた爲め臨終に淋しき往生であつた氏は當地小學校長として在職する事實に十八ヶ年の永きに亘りその間盡瘁貢獻を以て一貫した稀れに見る良校長であつた從つて先月教育功勞者として總督より金側時計を贈られ表彰された程の人である學組では俄かに臨時會議を開き葬儀一致校葬を以て弔意を表する事とした享年四十八歲寫眞は逝ける山內校長（沙里院）

新延橋の渡初め式

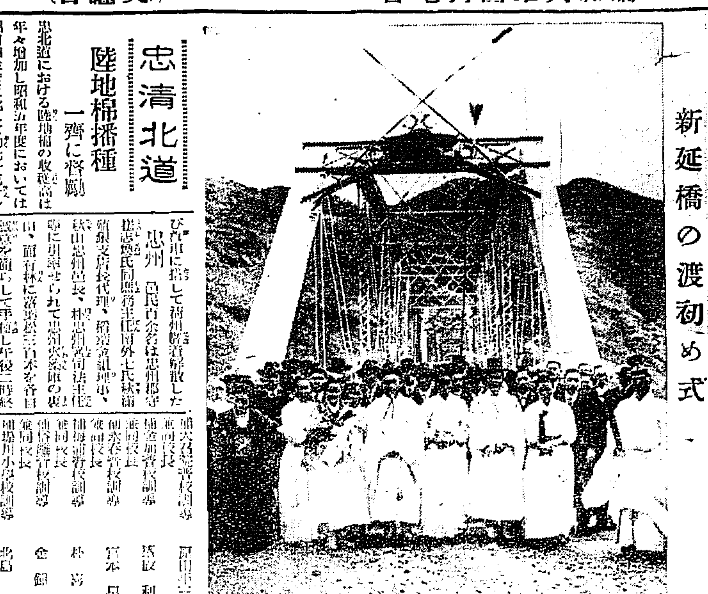

忠清北道

陸地棉播種 一齊に督勵

忠北道における陸地棉の收穫高は年々増加し昭和五年度においては昭和四年度に比して約七十萬斤を増加し千百十七萬斤の收穫を得たが、更に今年度においては一層増殖栽培の實をあぐべく播種期たる四月二十日より五月十日に至る廿日間に亘り道内一齊にこれが指導督勵を爲すべく目下計畫考究中であるが、その期間内には道當局内務部長以下の道幹部は勿論郡守島務主任各技術員以下一齊に栽培の指導督勵に努め播種に關する指導督勵を爲す由(清州)

三千圓寄附 忠州普校新築に 李春雄氏が

忠州公立普通學校は明治三十九年に建てた古い校舍と一部は舊守備隊兵舍を借りて千人の兒童を收容してゐるが最近は腐朽ヶ所が多いので、四五年前から改築説が行はれてゐたとはいふものゝ財源問題になると何時も行詰つてゐたが、結局はこの度忠州郡守[illegible]氏をはじめ同校後援會長[illegible]氏等の盡力によつて學校費が十五年間の均等負擔による起債で改築する事としてその筋に認可申請を提出する運びとなつた、然るに二萬九千六百六十圓の大きな校舍でありながら豫算の關係で講堂の設備を缺いでゐるのを遺憾としてこの程父兄有志が會合して講堂建築費一萬圓を醵金して校舍建築と同時に新築しやうといふ意見が一致し一切學校後援會の手で纏める事とし少數の資産家から寄附を受ける方針のもとに取り纏める事に一決即座に忠北道評議員李春雄氏は三千圓の寄附を申出た(忠州)

記念植樹

清州 三日一行は午前九時廿分清州驛に集合、一行五百五十名は列車四輛に分乘し同四十分發[illegible]驛に下車し徒歩十五分にして目的地の砂防工事地に着、松澤内務部長は一同に對し植樹の現況より[illegible]の説明をなし續いて[illegible]技師砂防工事の現況より苗木植栽方法につき縷々説明をなし終つて會衆は我先にと競つて指定の苗木植栽をなし、春光麗日の山に[illegible]して酒宴に勞を慰し午後二時歸[illegible]

職員大異動

忠北道内敎員異動はさる三十一日附發表された、今回の異動は九十名の多數に亘り本道空前の大異動である、その主なる者左の如し

依願退職 清州普校訓導 關口安一
京畿道へ出向を命ず 普校訓導 二羽芳夫
給四級俸 同 沈錫[illegible]
依願免本官 同 園原[illegible]
給二級俸 依願免本官 同 金相瑞
給四級俸 依願免本官 同 鄭在道
給月俸七十圓 依願免本官 同 鄭洛鉉
給五級俸 依願免本官 同 李[illegible]甲
給二級俸 依願免本官 同 深川鶴九郎
給一級俸 依願免本官 同 白玉鉉
給八級俸 依願免本官 同 久野米三郎
給四級俸 依願免本官 同 隈田一思吉
給四級俸 依願免本官 同 鄭高宗
給六級俸 依願免本官 同 李基錫
給三級俸 依願免本官 同 武藤信人
給三級俸 依願免本官 同 高林啓一
給六級俸 依願免本官 同 荒木隆
給月俸七十圓 小校訓導 田中イサム
給七級俸 依願免本官 普校訓導 金[illegible]和
給九級俸 同 朴[illegible]
休職を命ず 補清安普校訓導 同 山内[illegible]長
補同校長 水安[illegible]普校訓導 向井宇之助
補[illegible]普校訓導 兼補同校長 山田[illegible]三
補[illegible]普校訓導 兼同校長 小野[illegible]仁
補沃川普校訓導 兼同校長 山守明
補文義普校訓導 兼同校長 洪[illegible]五
補江内普校訓導 兼同校長 朴[illegible]植
補[illegible]院普校訓導 兼同校長 [illegible]
補大召[illegible]普校訓導 兼同校長 原田平三郎
補[illegible]普校訓導 兼同校長 [illegible]利秋
補永春普校訓導 兼同校長 宮本早苗
補梅浦普校訓導 兼同校長 朴[illegible]東
補[illegible]普校訓導 兼同校長 金[illegible]武
補堤川小學校訓導 兼同校長 北島典
補水山普校訓導 兼同校長 田[illegible]平治
補[illegible]普校訓導 兼同校長 曾我左馬次
補[illegible] 同 兼同校長 [illegible]田省二
補[illegible] 同 兼同校長 島仲[illegible]
補[illegible] 同 兼同校長 森山[illegible]
補秋風嶺 同 兼同校長 田邊[illegible]
補水同 同 兼同校長 山守[illegible]
補楊江 同 兼同校長 向水[illegible]
補[illegible]坪普校訓導 兼同校長 渡邊一
補報恩小學校訓導 兼同校長 [illegible]元吉
補大所普校訓導 兼同校長 張萬元
補美江小學校訓導 兼同校長 小笠原八郎
補[illegible]普校訓導 兼同校長 森三千枝
補[illegible]西普校訓導 兼同校長 崔[illegible]國
補内秀普校訓導 兼同校長 增尾政治
新任 酒井求女

清州高普校諭五[illegible]なほ本道立師範出身にして本年新に就任せるは四年度卒業生にして七名、本年度卒業生中より六名就職しこれにて四年度卒業生は全部就職したが本年度卒業生はまだ右にて漸く三分の一の就職を見しのみである(清州)

忠州 邑民百餘名は忠州郡守[illegible]氏同庶務主任外七氏[illegible]びに[illegible]して清州[illegible]解散した

永同

三日午前十時から官民合同の記念植樹を行ひ道路に八十餘本の櫻を植ゑ後小宴を張りて十二時散會した

忠州訓修了式

忠州青年訓練所では去る一日第三回修了式を忠州小學校講堂において擧行した[illegible]修了者は左の如し(忠州)
▲受賞者 中村貞夫、柳沼七郎、徐本[illegible]、[illegible]、[illegible]

永同の火事

忠北永同邑内[illegible]方から二日午前零時十五分出火[illegible]二戸を全燒二棟二戸を半燒一時十五分鎭火した一時は場所柄だけにきずかはれた原因炊事場の火の不始末からゝしく損害は約七百圓の見込(永同)

平安北道

鴨綠江の運送 支那船が獨占 朝鮮人同業者保護の爲め 航行期間に制限

鴨綠江に出入または運送に從事する支那船は總督府の取締令により[illegible]の許可證を交附してゐるがその手續が[illegible]ため近年支那人の請願者が増加し鴨綠江沿岸營業年額二百萬圓の殆んど全部は支那船に占められてゐるので朝鮮人側の業者は衰微する一方で二、三年前から鮮人營業者はその筋に陳情をつゞけ來り本年も又去月下旬三十餘名の同業者は新義州署に出頭陳情するところがあつたので當業者でも實地の結果朝鮮人保護の見地から支那船の出入後期限を設ることになり海事局出張所および稅關等の關係官署と打合せ今後は許可證の取締によらず前記關係官署とゝもに協議をとり航行期間にも制限を加へることにしたので朝鮮人業者もこれにより浮かばれるであらうと喜んでゐる(新義州)

鴨綠江水量 今年は少い

鴨綠江解氷後の水量が今年は例年の少なかつた關係と比較的昨年は結氷期中に少かつたために少ないと豫想されるので上流の流筏業者は[illegible]から近るべく四月から六月までに多數流下せしめたいと努力してゐる(新義州)

記念馬術競技會

新義州騎兵[illegible]は三日午後二時から同營馬場で新義州衞戍創立七周年記念馬術競技會を行された騎兵分隊と市中の愛馬家[illegible]

寧邊公農合格者

寧邊公立農業學校試驗合格者は左の如し(寧邊)
▲洪萬濟、金致[illegible]、金仁[illegible]、金[illegible]昇、[illegible]昌淳、劉[illegible]國、宋[illegible]、[illegible]俊、[illegible]、許[illegible]柱、[illegible]玉、許[illegible]、吳有[illegible]、車[illegible]均、朴[illegible]、李[illegible]英、李[illegible]、金延仁、文[illegible]、金[illegible]、張[illegible]、楊枝秀、李[illegible]、李永根、李英默、[illegible]、金大[illegible]、金東七、金[illegible]、金[illegible]、金[illegible]旭、金[illegible]、金南圭、金[illegible]、金[illegible]、李[illegible]、金仁植、申[illegible]均、金[illegible]、李[illegible]、金[illegible]、吉[illegible]、[illegible]、朴孝全、李君白、金[illegible]、李[illegible]、崔仁[illegible]、崔[illegible]、金[illegible]河、李[illegible]、田之京、吳允[illegible]、吉[illegible]水、金[illegible]
▲補缺生 許[illegible]、[illegible]、[illegible]、車[illegible]秀、朴[illegible]、[illegible]、[illegible]、金[illegible]、崔[illegible]、申東一

義州農校入學者

義州公立農業學校入學生は去る廿七、八日兩日試驗の結果農業科卅八名畜産科廿七名の合格者を選抜し卅一日左の如く發表した
▲農業科 [illegible]川雅太、石昌河、李仁[illegible]、玄[illegible]、金[illegible]、張[illegible]、[illegible]、車[illegible]道、尹東河、[illegible]、[illegible]、朱光俊、劉永龍、[illegible]

農倉は嶺美に新設

平北の農業倉庫は京義線嶺美に建設することに決定し四日發表された工費四萬圓建坪三百坪で今秋の收穫期から使用するやうにし一方玄米の調製をもやると(新義州)

▲畜産科 金用[illegible]、金[illegible]、高[illegible]、田[illegible]、宋永[illegible]、白[illegible]英、田[illegible]、金[illegible]、洪[illegible]、林[illegible]、金[illegible]、[illegible]、金昌[illegible]、李[illegible]、田元[illegible]、韓[illegible]、[illegible]、[illegible]、[illegible]、野本[illegible]、李永[illegible]、李春[illegible]、張[illegible]、佐早已、金[illegible]、金[illegible]
なほ入學式は十日午前十一時擧行の筈であるが、無屆で廿日まで缺席した者は入學許可を取消すと(義州)

斷られて放火

義州郡古[illegible]面[illegible]山[illegible]金[illegible](二[illegible])は去月十七日親族の金[illegible]方に押切りを借りに行つたが斷られたのを遺恨に思ひ同日午後七時頃同家便所の屋根に放火し家倉庫穀物等約八十五圓を燒失したこと發覺し古城駐在所で取調べ中であつたがこの程放火事實判明し新義州地方法院檢事局に押送して來た(新義州)

電信電話取扱開始

楚山郡新[illegible]面は鴨綠江沿岸航路の寄航地で楚山の入口に當る處であるが每年四月から十一月に至る船舶航行期間は電信事務および電話通話事務を取扱ふ電信電話所を設置することゝなつてゐるので本年も例年の通り四月一日から事務を開始した(新義州)

高校へ合格

新義州中學四年から廣島高等學校入學試驗を受けて合格した生徒に木田[illegible]夫君と金[illegible]天君があり更に又四年修了生中[illegible]君は姬路高等學校の受驗に見事合格した(新義州)

轢き逃げ

平北[illegible]川[illegible]卅一日夜七時ごろ[illegible]川で自動車運轉中同面西部洞宇昌武長女李[illegible]國(七)を轢き重傷を負はせそのまゝ行方を晦ましたので[illegible]川署で其の行方嚴探中(新義州)

地方集會

◇白[illegible]校長送別會 [illegible]山普通學校長へ榮轉の元[illegible]小學校長白[illegible]己一[illegible]氏の送別會は三日午後六時より料亭[illegible]において開催官民有志出席頗る盛會であつた([illegible])
◇山形隊長披露宴 山形新任平壤憲兵隊長は五日午後七時から平壤鐵道ホテルへ出入新聞記者一同を招待し新任披露を兼ね懇親宴を張つた(平壤)

地方人事

▲柳生忠北財務部長 五日から十四日迄全南北慶南及京城へ出張
▲西村忠北蠶桑技師 春木技師の後任として四日着任
▲安藤忠治氏(咸興小學校長)近く退官すべき同氏は五日夜咸興發帰里千葉縣へ歸省
▲廣田滿男氏(新任咸南道府[illegible])五日來任
▲江部定氏 南浦小學校から平壤小學校に榮轉五日赴任
▲山口[illegible]氏(山口鎮南邑長[illegible]父)病氣中の處三日逝去葬儀は八日鄕里岐阜縣土岐郡泉町にて執行する山口邑長は三日急遽歸省

報知新聞社長
大日本雄辯會講談社長
野間清治著

修養雜話

愈〻出でていよ〳〵好評—感謝に堪へず

本書は特に若き人々に適切なるもの多く、學校、會社を初め各團體より大部數注文相つぎ

早くも大増刷斷行

まだ御覧にならぬ方は此の機會にゼヒ御一讀願ひます

血涙經營二十餘年—

裸一貫から東洋の雜誌王となり、今又推されて報知新聞社長として、一念「世を清く明るく」といふ大目標に向つて、熱誠勤勉の權化の如く日夜活動を續け、世間驚嘆の的となつてゐる野間社長が、世にその信念を訴ふる第四の叫びであります。その説く所は事實に立脚して易しく面白く、而も萬古不易の眞理に徹し、何人も感奮興起、直ちに實行せんと志すに至る言行一致の大教訓、活きた修養談です。

最近の野間社長

著者は斯く申します

—「我等の生命は何時も將來に存する。今からでも十分だ。驚天動地の大活動を演ずるのは實にこれからなのだ。古來、齡三十にして眼覺めて大成した人は固より、四十、五十、六十にして一念發起、猶且大志大望を成就した人が幾らもある。足がなくても、手がなくても、目が見えずとも、耳が聞こえずとも、それでゐて立派な大業を成した人が少ぐない。」—(本書の一節)

向上を圖りませう、希望を貫きませう。本書は此の上ないその相談相手です。

男女老若誰にでも面白く讀めます

そして讀んだ時からスグ役に立ちます。貴い修養が出來ます

私共社員は、日々感激を新たにしつゝ熟讀してをります。一字一句にも涙が潜み誠心が籠り、希望勇氣が湧き、無限の感銘、力強い教訓に胸を打たれます。體驗苦が脈打つてゐます。歡喜の情が身に溢つて來ます。

成功への近道—と諸名家擧つて賞讚

職を求むる方、お勤めの方、商業農業に從事される方、男女學生青年諸君、良人を偉くしたい奥樣方、愛兒を出世させたい親御方、社會の儀表たる紳士淑女方、誰方も時を移さず御一讀下さい。失望される樣な事は斷じてないと存じます

學校では準教科書に、青年團、處女會等の團體では讀本に、
其の他記念品、賞品に御使用、到る處で大評判!

確信を以て御熟讀をお奬めします

今尚疾風的大賣行!野間社長の既刊三著

第一著書 **體驗を語る**
▲職を求むる人の爲に ▲職にある人の爲に ▲人を使ふ人の爲に
求職に 昇進に 經營に 應用自在の虎の卷
△中等學校へ行かなくとも偉くなれる…△使はるゝ人の心得△紙閣の生活…△負けるは勝なり…△人一倍働いても疲勞せぬ工夫…△小我の害…△この外九篇、數十項採録

第二著書 **處世の道**
誰にもスグ實行出來る 世渡り成功の極意書
△世渡りの極意…△羅の怨み…△最後のマッチ…△のりつりの説…△金を借る話…△犧牲の精神…△心…△愛…△酒呑みの心理…△儲けぬは金のみ…△外九篇 數十項

第三著書 **出世の礎**
これを行へば 出世せぬ事斷じてなし
△如何にして希望を達すべきか…△金儲けの指導精神…△生れかはりの術…△人の大小…△人氣と氣賞…△最大の遺産…△私の眼についての話…△硬化…△外九篇 數十項

◎各冊 定價一圓二十錢 —何れも四六判 二百頁前後の美本(送料四錢)—

東京本郷 大日本雄辯會講談社發行 全國書店にあり、ゼヒお早く—

朝鮮人の姓號論 (24)

辯護士　吉武繁

(11) 姓と婚姻制

姓と人倫道德

往時蒙昧時代においては高尚なる道德的觀念なかりしといへども人類として天賦の倫理的觀念があつたのである。一般人民がこれを理解しその行動を節制するに到らずとも各時代には相當の先覺智者ありて周圍の民衆を指導し特に婚姻は人事の重大事項として嚴正なる儀式の下に行はれたものである。しかしてその婚姻が同族近親婚をなすは人倫の觀念に背反するものとし同血族相婚するものは禽獸に相等しきものと賤視したのである支那においては往時より同姓不婚に相婚せざる觀念は大に發達し自己民族の將來盛衰に影響する重大問題と看たのである彼の史記補三皇本紀中には太昊伏羲氏にはじめ嫁娶を制し儷皮を以て禮と爲すと姓の如何につき記する處なきも劉恕外紀には

上古男女無別太昊始制嫁娶以儷皮爲禮正姓氏通媒妁以重人倫之本民始不瀆とある

又白虎通姓名章に曰く

人所以有姓何所以崇恩愛厚親々遠禽獸別婚姻也故紀世別類使生相愛死相哀同姓不得相娶皆重人倫也と

是等は皆人倫を重じ禽獸に遠からんが爲め姓氏を嚴正にし同姓不婚の實行を期したのである。なほ禮記においても同姓不婚の根本的理法がある曲禮に曰く

取妻不取同姓買妾不知其姓則卜之注に曰く爲其近禽獸也云々の共疏に曰く

郊特牲云無別無義禽獸之道也不取同姓爲其近禽獸也云々

斯くの如き記述は後世の學者の推測的説明なりと排難するものありといへども原始時代の民族においても各部落には格別に先覺者ありて斯くの如き觀念の下に同族婚姻を忌避したる基本的觀念ありしことは推考し得るのである

姓と生身の特質

（一）同姓不婚と生身特質との關係

同姓不婚の習俗は前述の如く一方に人倫を尊重する思想と他方に子孫の不繁となる觀念とに基因するここに人倫尊重の觀念は兎も角同姓者の婚姻はその子孫に不繁又は障害となる思想は正しく將來より了知したる觀念である、即ち同姓間は同一生身の相續なれば同一血族にして生身上同一特質を有するが爲めである、たとへば同一血族者は男子において甲の特長を有すると共に乙の缺點を有するか女子においても同樣甲の特長を有すると共に乙の缺點を有する夫故に同姓の男女が婚姻するときは男女共に甲の特長を以てその子に二重の繼承をなすと同時に乙の缺點も二重に遺傳し二代三代とこの數を繼續增大するのであるから斯くするときは各特長缺點とを二重にも三重にも繼承遺傳しその極端に達するときはいはゆる病的又は狂的となり到底健全なる子孫の繁殖を期することを得ないのである人の結合にはその生身上別異の特質あるものが相配合するときは兩特質の特長と缺點とを相互に繼承し以てその長短相補正し調節し以て優良の特質を享有するに到るのであると要するに同姓なるものは同一血統に屬し生身上同一又は近似の特質を有しその特長と缺點とが同一の方向にあるものなれば同姓者間の婚姻は長短益々過重となるを以て之れ忌避すべく之れに反し異姓者の婚姻はその生身血統を異にし長短相補正し子孫の優良繁殖を期し得べきものである

三戸萬象氏筆

動的藝術への道【五】

（美術に就いて）

倉谷嶺藏

美術は自然汎神的な表徴から支配者の被征服者への行政の支配機構の結び付く人的表徴として絕對久遠の一神論的宗教の直接の形像化として現れた。この美術の即ち宗教美術の階級性を如何にしてもブルジョア美學者或は藝術家は自ら蔽ふべくもあるまい。又一部は遊閑貴族階級の消費生活の消費藝術の悦樂の形象化として使用されるに至つた。

オーストリー、マルクス派の理論家の一人であるバウエルはマルクス、エンゲルスの理論の發展を意味して民族なる定義を、民族は自然的な又は歷史的な條件に制約された共通的な性格を持つた共同體で他の共同體に對して排他的に意識し、感情を持つものであるとし然して民族は一部特權階級すなはち征服者だけに歸屬するものであつて被征服者族に歸屬せぬ他の一定の土地に細分隸屬させてゐるものにとつては民族なる概念は適用されない——と之はマルキシズムのプロレタリアートは祖國を有せず民族はプロレタリアートの擡頭と共に必然的に解消され得べき性質のものであるとの理論の公理的な解釋によるものである。このマルキシズムの公理主義者は歐洲大戰に飛んだ茶番劇を演じたものであつた。すなはちプロレタリアートは民族感情を挑撥しての資本主義戰爭などには參加しないであらうといふ見解は見事に裏切られた事であつた。第二インターナショナルの御立者、背教者カウツキーは民族はバウエルの如き民族性によるものではなく共通なる言葉を持つてなすべきだといつてゐたが前者も後者も共に問題であらう民族を今日のブルヂョア社會の國家形態と同形にすべき性質のものではない。然しバウエルの特權階級の民族説には一定の土地に封じられ隸屬されてゐる隷民達には何等の共同感情や共通の意欲や文化などはなく、征服者たる一部の貴族階級間や又各封土に散在する武士階級には行政上又は軍務上その他の種々なる會合があるだけに共同な感情を持ち共同な意志を持ち共同な他の民族との排他的な性格を作り上げられるものであると美術ふ文學その他の文化、共同體の意欲の表現は彼等の手のもとに成長したものである——と

民族の定義は兎も角くとして何程、美術、詩歌、或ひは文學はかつては原始狩獵民族官時併に初期階級時代においては悉く生産する一般大衆の中のものであつた。けれども生産の技術が專業的となり征服者としての遊閑的な貴族階級や惰侶達の擡頭するにおよんで彼等の手のもとに一つの技術となつて純化されるに至つたのである。生産する大衆はその餘閑も與へられず勞働的勞働に全生活を吸收されるに至つたのである。

吾々はこの點を注意しなければならない、今日の機械の科學家、工學、技術家も初めから特權技術家として存在してゐた譯ではない矢張り生産する大衆の中から其の往事の成果上から脱離されたものであつて、それか一定の特權技術家、科學家なる人間を誕誕し其もの、手に轉化されるや勿論除くべき發達を遂げると同時に如何なる機械人の目的的な效用を生じつゝあるか——といふ事を——である。倘倘、遊閑貴族階級の中に成育され發達した美術はもつぱら彼等の消費生活の美化又は祇會儀禮へ支祝的絕對化への目的以外には決して使用してはゐない。これは折紙つきに斷言出來る問題である。

封土、陸田、零細な土地に閉ぢされた隷民大衆の貧困、土地賣買禁止を破つて內部的な土地の一部富農或は町人への集中、隷民の土地からの逃避と都會への流動、高ばつて行く消費生活の吸收に搾取を強める封建主、手工業の盛んなる擡頭、都市に還流する商品の氾濫、貨幣流通のテムポ、封建領主の町人への往居と身分制係の弛緩、小身武士の貧困と不平、中央集權と封建制度との對立、この封建社會の發達と資本主義社會擡頭の過程の中に吾々はインテリゲンチヤの發生、顯顕を特徵的なものとして上げなければならぬ。インテリゲンチヤは何ん等階級的をなすものではない。彼等は階級的地盤を持つてゐない浮動分子であつて世界中の中間的な機關エッセンスであつて彼れが眞理と思ふところ又自己に執つて有利と思ふところ何れの階級にも隸屬し時にとつて反動たる地位になり歷史の過程に隷屬し時によつて革命的素分となつて新興階級の吸着するものである。

美術、文學、詩歌、藝術に科學、諸技術の宣揚者として遊當者としてのインテリゲンチヤ層は當時の種々なる階級層の變遷、或は進出の機會であつた、僧侶、武士、市民、又は勞働者、農民、地主、なるが故に勇猛が一旦インテリゲンチヤの手に渡るや複雜なる階級性の被成的形態を執る。けれども彼れの生活の浮動性は常に支配階級の意欲の構成化として進用的にか又は保守的にかの役割を務めて來たのである

POP·GUN

或る日編輯局に現はれた社長木公子

『君！僕は昨日大きいフクロウを捕つたよ』と意氣揚々たるものがあれば、碓口國のK社員すかさず

×

『眼の見ないのに爲をですね』で社長の話題を中斷——Kあとから『フクロウはワシの種類じやあるね』としてゐた

パカチの話（二）

今村鞆

3 飲水並杓水用

としてのパカチ

器物からして、夕顏といへば瓠花の白さに詩趣があり、瓢といへばその形に俳諧意があり、パカチといへばその響に茶味が籠つてゐる。

陶器の發明がない以前の原始は、渡瓶を盛るには、器を自然に需め、口殼や果實の殼を利用した今日文化の生活においても、古代へのあこがれ心理と輕捷利便から椰子の殼や貝やその他色々の物が使用されてゐる。

朝鮮のパカチもその流れの一つであるが、家々には必ずなくてはならぬ、器具の一つとなつてをりその使用の風俗は鮮人の生活素朴な生活にふさはしい所の、野趣が漲々としてゐる。

泉水を汲むときにあの瓢の所で水面を押しやつて靜かにすくへば水に塵が這入らぬ利便があり、內地人でも田舍の居留人はこれを使用してゐる。同人の川柳に『邑內に古くパカチの水になれ』とあるのは、漢瓶の消息を穿つたものである。

瓢、匏、瓠、瓟、瓜、皆異字同一物である『新選字鏡』康熙字典等』論語に孔子が顏回の清貧をほめて、一簞食一瓢飲、回やその樂を改めずとあるのは酒の事では無い、今朝鮮の百姓が田の中で握飯を食ふ時にパカチで水を飲んでおるのと同じ事である、『莊子內篇』にも、惠子莊子にいつていはく魏王は我に大瓠の種を贈る……云々とある、この俗は支那でも隨分古いものである。唐の許由といふ高潔派の學者が、浮き世を厭ふて箕山に隱れた時に、溪流の水を手で掬つて飲んでゐるのを、里人が見て憐み瓢を與へた、許由がそれを樹の枝に懸けて置いた所、夜風が吹いてコツコツと音をさせたたより、許由がうるさがつて捨てた事が『蒙求』に出てゐる。下道の狂歌に『夕顏も早カラカラとなりひさご、成る程冬の風はうるさし』とあるのは、この故事をよんだものである。

この瓢使用の風は、今でも猶支那の片田舍には行はれてゐるといふ。

春の旅　（妹尾霜月）

朝鮮

東風の唄苗木賣ょ人過なりて

山陽道

南天の苗撚ゆ海風きにけり

麥畑を打つ女ひとり長閑なり

東海道

彌生富士くつきり島に霞む雲

箱根山

灯して汽車山に入る春の旅

朧月らお山の雪は日に映えて

水戸市

街はみな木立ばかりよ春曇

岩穴の階さに馴れて梅白し

京日俳壇　（二月集）……十……

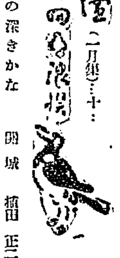

松師出づれば雲の深さかな　開城　植田正二

燒芋を子は霜の夜の深まれり　同

灯の下のメスの光りの寒きかな（手術）　成興　大賀辰七

水島のわが乘る舟を放れざり　同

雨とれば細面なりし寒稽古　光中　奧村雨城

藥屋の氷柱の下に子供かな　同

島にはがある草萠の砂さき　京城　礎野不盛

宗鴨水張つて草萠の隱のぼる　同

燒手の冷たさほかと灯りをり　開城　渡邊翔月（少年）

山鳩のくゝとなきゐる日向ぼこ　同

（鶴仙氏〇）

今宵またストーブに足投げて居む　東京　名取石水

ペコニヤの鉢眥みをり年の暮れ　同

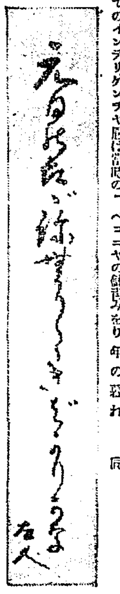

元日のたゞ眠りたきばかりかな　北川左人

京城石楠會

（鶴仙居にて）

五ケ月振りで三月三十一日句會を開いたが生憎の雨、集りがどうかと氣遣はれたが熱心な公園氏を初め石火、京二氏の主連に永雨石楠の信子勿、中村城南岡昭白雲氏等も出席され雨中の岩城君批、要事の前北極星、京畿の岡松智氏等の學生諸君の出席もあつて盛會であつた

◇

春雨しとゞの中に句三昧に入り九時締切公園氏に依つて披講され夜の前西村公園氏垣井多稀男氏官國子勿氏等より種々俳論俳話があつて散會したのは十二時

◇

次回からは運座後座談會を開きそれを速記して發表することに致すことゝした。なほこの會に亞浪先生にお會になつて最近歸城された妹尾霜月氏が出席され先生の近況をお話下さるはずであつたが同氏の出席されなかつたことは遺憾であつた。

◇

なほ當夜の成績左の如し、二十點信子、十七點公園、京二、十六點石火、十四點貞雄、十三點鶴仙十二點一呂、十點尹癸元以下略

七點

春雨綻びるゝ心うつろなり　信子

五點

春の雨木立明るくぬけゆ發　鶴仙

四點

連翹花かぶる石しめり蘚　京二

鋪灯つれなくけむる春の雨　石火

三點

春雨や山ふところの夜しめる　石火

春曉の雨や二度寢のうつゝなに　一呂

波音の耳にのこれる春の雨　京二

雨ひそと垣連翹灯に浮きて　一呂

連翹に水音戀き山宿り　信子

連翹咲く田舍の風うらゝかに　金昌成

夕風き山連翹の散ることよ　信子

連翹にとろりと風の動き發　貞雄

ひとゝ雨に電車待ち昂春の雨　鶴仙

街の灯うるみてつゝく春の雨　春世

雀みなたつや連翹ひそかに　一呂

二點

連翹の雨に追はれて研究會　公園

春雨芽立ちポプラに雪なき　順一

春雨や涙は冴ににになにしてか　城南

連翹の東空子等が聲あげて　子勿

連翹咲く夜はもつい軒の下　公園

石臼春雨ためて晴れに發　尹癸元

宵ぬく連翹に雲呼ぶもの　貞雄

夜のしじま連翹の暗に雨吹きて　順一

音なき連翹のぬれて春の雨　北極星

垣連翹風にあくびからるれ　石火

春雨に寢ころぶよ小舟傾いて　貞雄

南部茶發唱の連翹の風ぬけて　鶴仙

夜の連翹大きな雲の影越しぬ　公園

雨となり連翹ひらひらと　同

疊句ははや暮れの春の雨　京二

月おぼろめく連翹の垣つゞき　貞雄

山の連翹雲ふわつと發　信子

夜ほのと月に白みていたちぐさ　石火

春雨や窓の暗さに弱劍　金昌成

春雨の戸のあたたかに　京二

山莊の連翹の盛を訪ねけり　尹癸元

犬とみてゆくと思ふ連翹花　貞雄

一點

溜池に汚葉浮きけり春の雨　春世

枝を交へて木立明るし春の雨　松宵

連翹や日々ぬる落合井戸　同

連翹に日當ればぼつく雀　公園

雨の連翹しとこまやかに眠つたる　松宵

山かげ暮れて連翹の匂せまし　信子

春雨や直木直木芽ぐみそめて　同

連翹花瓣めまいに手おいて　鶴仙

雨しとしとしく向山の連翹に灯たり　信子

春雨の雫れる門を見上げ發　春世

深き寢に入らんとす春の雨の夜半て　貞雄

櫂泳よりゆく春雨の窓に　城南

連翹の花かたまりて流れ發　順一

春の雨灯のおどる村見ねて　貞雄

雨白く水の上降る夜の連翹　公園

春雨晴れて明るきビルヂング　北極星

連翹にきのふの雨のこるさ　京二

春雨や部屋照ひて京人形　春世

春の雨雨だればかり聞ゆ發　順一

研ぎ光せわしき夜の連翹　公園

春の雨思なくとる昨日今日　信子

連翹のつるつと伸せし花とぼし　尹癸元

火串あとの匂ただよふ春の雨　一呂

連翹のほのかに光り雨の月　公園

連翹咲かう留守なる家寂し發　鶴仙

炭火ほと匂ひ芽立に雨吹きて　順一

春雨にネオンライト……　春世

四月の雜誌

●改造（四月）グラヅスア大附錄『躍進する勞農ロシア總觀』反ソヴエート經濟戰爭（大塚金之助）マルクスの地代論と價値論（高田保馬）マルクス主義の前進の爲に（猪俣津南雄）日本を震撼させた一週間（野田律太）バスチイユ牢獄（丸木砂土）新聞記者クラブを覗く（阿部眞之助）選擧王國と閥閥論（白柳秀湖）世界情報（四篇）蔣介石獨裁の發展（長野朗）第五十九議會と重要法案の檢討（永川俊美）渡政傳（佃司山治）スターリンの國際眼（浦許靜之助）資本論（長谷川邦曲）東京エロ、グロオン、パレード（酒井潔）ソヴエートの芝居（中條百合子）創作『印度』（田鄕虎雄）『優秀船犯丸』『那山落樹』『惡魔』槇光利一『袋と笠』武田麟太郎『失はれた指環』久米正雄、その他（東京、芝、愛宕下町改造社八十錢）

●現代（四月）臨春快讀物號　最近の世界を觀る（二）蒲芳德、今和次郎、黑木時太郎、清澤洌）評會政治はどこへ行く（五來欣造）不景氣刑事補償法の話（泉二新熊）不景氣論爭の一騎打（小汀利得）內から見る『風爭議會の他の半面』（渋鍋能十、守屋榮夫、山桝儀重、星島二郎、片山哲）婦人議政三十五年（高木正年）陽春漫談大會（岡川夢路、石川欣一、池部鈞）戲曲『試驗地獄』川村花菱、その他（東京、本鄕、駒込坂下町大日本雄辯會講談社五十錢）

●婦人俱樂部（四月）夫婦間の愛を語る座談會（太田三郎大辻司郎、和田邦坊、横山桐郎、中村武羅夫、松本恵子、小林榮子吉木つる子、岸田秋子）嫁入準備と新準備の座談會（八氏）愛情曲『表情の卷』（諸岡存）上き子を儲ける法早わかり（寶久井正寄、河盛久夫錄）『睡める春』菊池寬『悲しみの天使』中村武羅夫『さけ家庭二代記』佐々木邦『子』鶴見祐輔『將來地獄』吉川英治『十七才の人生』淺原六朗『女よ嫉妬する勿れ』近藤經一、その他三大實用附錄『新型子供エプロン型紙圖と作り方二十二種』『各種輕手服裁ち方仕立て方二十二種』（東京、本鄕大日本雄辯會講談社六十錢）

●婦人畫報（四月）『流行と美容』『華の巴里に集つた歐洲美人選手』生田春月自殺遺詞（東京、山手六）東西社交界の花形（皮肉人寫）別れ樣む今觀光に過る（今紀冠）流行と美容から觀た新女性美座談會（十氏）『花と野菜、春の家庭園藝』泣かされた話（五篇）最近文壇事典（千葉龜雄）東西美容同卷帖（三篇）その他（東京、京橋、京橋三の四東京社五十錢）

學藝界

◇川柳三昧大會　南山吟社主催木社後援にて來る五月三日（日曜）正午より京城驛前共立俱樂部において開催選者として松田芳風、湯淺仙作色紙短冊、金盃『生』讀込＝西島〇〇選『希望』＝淺井五葉選、締切四月十九日各題三句用紙葉書、永樂町二ノ八四、川柳三昧事務所宛

◇京日句會　十日旭町二丁目早川草仙居において

◇京城川柳會の擴張　同會は次第に同人の增加をみるので新に一吟社に擴張すべく近日中に高橋田吾居に於て三師妹社設置の協議をなす筈

◇『川柳』と『冠句』會　中止することゝなつた（朝鮮地方行政編輯局）

募るもの

課題「雜」

短歌　尾上柴舟先生選

川柳　井上劍花坊先生選

俳句　臼田亞浪先生選

詩　[illegible]先生選

民謠　[illegible]先生選

童謠　同

俳句　同

一人五句、五首、三篇以內のこと

用紙は絕對に原稿紙のこと

封皮に種別を明記のこと

原稿紙に住所氏名雅號明記のこと

締切每月末日のこと

川柳、俳句、短歌の各上位に薄謝を呈す

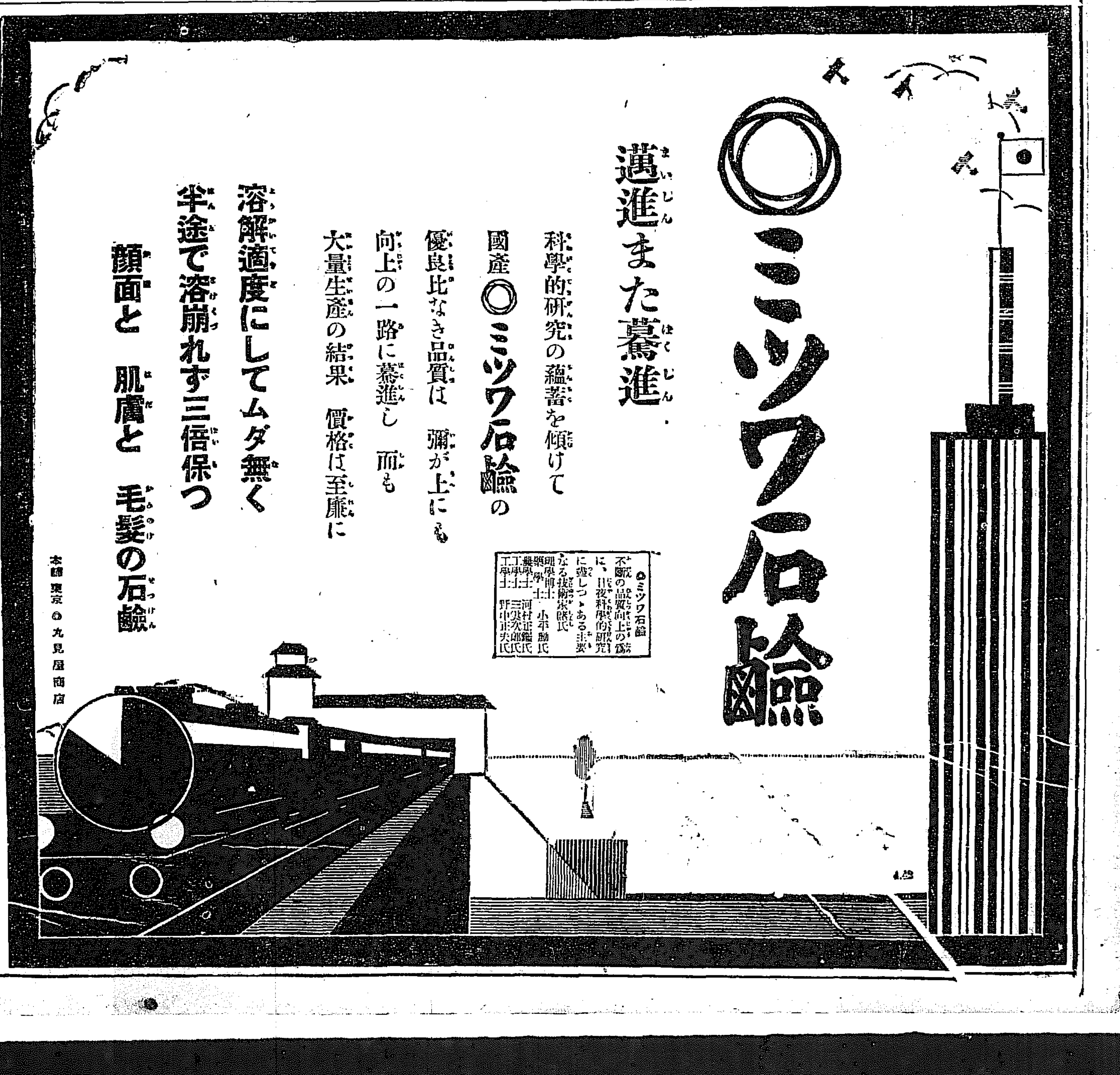

芳香ある糖衣錠
榮養．殺菌．強壯
三拍子揃つた
にんにく製劑　アルリー
にんにくは藥草の王
アルリーは保健の鍵
清川醫博士推奬

虛弱に滋養と強壯
無臭ニンニクエキス
滋養鰻卵油
代金　百目　五十目　三十目
京城府黃金町一九五
井上又七

府立　仁川病院
內科　小兒科　外科　婦人科
岩井勝三郎
西野入眞澄

投網　釣具
優良と低廉
四分目　二尋　十一圓
五分目　二尋半　十二圓
其他絹糸製各種
霞網　三間　三圓
京城水標町二丁目
漁具商　吉備商會
電話本局三一四番
振替京城四三三八番
定價表（御申越次第）送呈

山下テント
テントカバー日除の御用は
山下テント商行へ
釜山大倉町三丁目ノ二一
電話一一〇七番
（型錄進呈）

キッコースーズ　や　ンドータカ
彩　高
春季特賣
圖小樽壹挺每ニ
最上、壹等印
特製大型バケツ壹個
又ハ徳用大型石鹼壹本宛　進呈
圖壹升壜詰壹本每ニ
三越石鹼壹個宛進呈
御近所の販賣店にてお求下さい

鮮やかな練習ぶり
―來襲した京大ラ式軍

西部ラグビー蹴球協會朝鮮支部の招聘を受け來鮮した關西斯界の雄京都帝國大學ラグビー蹴球部代表ラツガーは旅の疲れも見せず、六日午後四時から京城グラウンドフキールドにおいて中出監督指導のもとに猛練習を開始したが同軍の來鮮は半島ラグビー史を飾るものとしてフアンの期待を集めてゐる

寫眞說明（上）六日午後一時本社を訪問した同軍代表、向つて右から中野本社支配人、松岡本社々長、小林マネヂヤー、三島主將中出監督、朴佑申副社長（中）六日午後四時から京城グラウンドに於ける京大軍の猛練習、タイトスクラムからハーフバツク取つて、スリーコーターバツクのパス鮮やかに躍進（下）京大軍が強剛を誇るタイトスクラム

アジヤ横斷探險隊 四日愈よ壯途に就く
八臺の無限軌道自動車を連ね
北平に向け出發

【ベイルート『シリア』四日發電】アールトを首班とするアールトドブリールシトロエーン探險隊は當地において隊員の準備を整へつゝあつたが、アールト一行はすでにフランスから到着したのでいよく四日八臺の附隨車附無限軌道自動車を連ねて北平に向け、全里程五千哩にわたるアジア横斷探險旅行の壯途に上つた。斯く多數の自動車が亞細亞大陸を横斷するは今回が初めてで一行はバグダッドヘテラン、パミール高原を經て北平に入るはずで、無電、活動寫眞撮影機の設備もあり、隊員は四十名の佛人と一人の米人より成つてゐるが、米人はワシントンの地理學協會代表である

支那支隊は八日出發

【ベイルート（佛領シリア）五日發電】去る廿四日パリー發アジア探險旅行の途に上つたアールト博士一行は四日當地を出發に際し北平にある同隊支那分隊と打合せの結果北平にある支隊長ボリー少佐は來る六月頃新疆省カシュガルにおいて本隊と東西から相會する豫定の下に來る八日デチャーデイン博士以下支隊員一行と共に北平を出發するに決した旨通知して來た

洋服職工の盟休
五割値上を要求した
福田屋の職工ら

府內本町二丁目二九番地洋服店佐藤良一方の洋服職工朴貴玉ほか十名は、去る四月二日賃銀五割値上げその他九ヶ條の要求書を提出したまゝ同盟罷業に入つたのを、本町署高等係が探知し、目下三名を檢束取調べを進めてゐるが、即ち九ヶ條の要求書は

一、待遇改善の事
一、標準工賃より五割引上げる事（但洋文は五割増の事）
一、糸代及針代を廢止する事
一、差別的仕事分配に對し反對だ
一、差別的言動を愼しむ事
一、職工の據め弟子を入れる事
一、要求人中一人の解雇も出さざる事
一、仕事分配の際工賃明票を添付のこと
一、右各項中一項でも聽入れなき場合は組合を脫くること

の誓約をなし、朴貴玉が代表となつて店主に交涉抗爭を續けてゐるが、店主側では既製品子供服専門のため此店より多少割安を認めるが、五割の値上げは承認出來ぬと斷り、改めて賃金制度を廢し月給制度にする事になつた

突然の要求 出來ない相談

右について福田屋を訪へば店主佐藤氏は不在で妻女は左の如く語つた

二日の夕刻突如に職工達一同が揃つて申出でそれから朴が歸つて來て九ヶ條の値上げ要求書を出してそのまゝ仕事を休んで仕舞ひました。その前一割値上げする事で話が決まつたのに突然五割上げろといふのですが私の方でも利益の薄い既製服や子供服専門ですから出來ぬ相談です、そこでこれからは月給にして職人を雇ふ考へです、主人は七日に歸着して總て準備することになつて居ります

註文期を見込んで

丁度註文の忙しい時を見込んでやつた仕事だが幸に洋服技工組合に應援を交渉してゐる際に聞込み取調べた所事情が判つた、福田屋はさきに火災（三月六日）に罹り今また紛爭を惹起したのだ、調停中

皇后樣御床拂ひ
聖上に御對面遊ばす

【東京電話】去月七日照宮厚子內親王殿下を御分娩以來御産床にゐらせられた皇后陛下にはその後御經過御順調にわたらせられ六日を以つて卅日にならせられたので六日御床拂を遊ばされ午前十一時御洋服に召し替へさせられ　天皇陛下に御對面、次いで宮內官總代一木宮相、牧野內府、關屋次官、鈴木侍從長その他の御喜びを受けさせられたが同時刻頃皇太后陛下も御使を以て祝福を御贈進、兩陛下よりも御祝品の御答禮があつた

度を廢して日給にして職長を一掃する事になつてゐる

支那兵に採用さる
武器の在所を教へた朝鮮人

【新義州發】元在支朝鮮〇〇隊正義府に在籍した金某（三）は去月二十二日對岸寬甸縣大平哨を徘徊中同地駐在の步兵十二連長何營率に武器の有無を問はれ、同縣公安第四區青山村の某朝鮮人宅に大型モーゼル銃四挺、露國式長銃四挺、彈丸二百發を隱匿しゐる旨告げたので同人は直ちに支那兵に採用されたと

土砂崩壞し 客車埋沒
函館本線にて

【札幌電報】六日午前零時五十七分函館本線朝里、小樽築港間を札幌發三十六旅客列車が通行中、突然二百立方メートルの土砂崩壞し機關車脫線顚覆し、客車三輛埋沒したが死傷者はなかつた。直に救援列車を送つたが開通の見込みまだ立たぬ

間島暴動の廿名は起訴
四名は證據不充分で釋放さる

昨年五月卅日の勞働ストライキ同盟記念日を觸端に十一月に亘つて間島一圓にまき起された間島暴動事件中被疑者は廿四名にかゝる治安維持法、放火、殺人、强盗事件は爾來京城地方法院大野檢事の下に愼重取調べを進めてゐたが、六日午後四時全く取調べを終り被疑者中廿名はそれぞれ治維、放火、殺人の罪名を與へられて起訴と決定、豫審に廻附せられ殘る嚴萬雨外三名は全部證據不充分の理由により不起訴となり即日釋放された。なほ間島暴動事件は目下間島總領事館警察の手によつて續々と檢擧されており今日までにすでに三百餘名の多數にのぼつてゐるが今後とも引續き檢事局に送局されて來る模樣である。なほ不起訴となつた嚴萬雨は昨年六月二十六日病死するに至つたものである

▲治維、殺人、放火罪で起訴されたもの崔雲甫、金光默
▲治維、放火、强盗罪で起訴されたもの鄭泰洙、車寶接、李正求、白鶴天、尹道三、金東輝、金龍植、車錫洙、鄭萬峰
▲治維、强盗罪で起訴されたもの＝崔東益、朴道赫、姜基德
▲治維、殺人未遂で起訴されたもの＝劉成熙、金昌鎭
▲治維違反にのみふれたもの＝金光玉、金應周、許宗善、李東之

次回は九日に
許憲一派公判

昨年一月起つた京城を中心の全鮮的學生騷擾事件に際し民衆大會を開催して一大示威運動を決行せんとした新幹會委員長許憲辯護士外五名にかゝる制令違反事件は六日午前十一時より京城地方法院金川裁判長、伊藤檢事立會の下に開廷許憲博士李觀鎔一名の事實審理を終り次回公判を九日に決定して午後三時閉廷した

公設質屋を襲つた
木浦の二人組泥棒
五千圓の金品を竊取

【木浦電報】六日拂曉木浦公設質屋に二人組の竊盜侵入し質物保管倉庫を開き貴金屬、現金等五千圓を竊取逃走せんとするところを隣家の郵便局員川村夫婦が發見誰何したが力およばず遂に取り逃がした、急報により警察では直に非常線を張り犯人搜査中であるが未だ逮捕されぬ

退職警官の團體が生れる
昨夜食道園で有志連の會合

こんど退職警官の有力な團體が組織されることになつた。六日午後七時前鍾路署長森六治、前本町署長鈴木兵作、前東大門署長加藤好晴の諸氏ほか七名の人々がそれぞれ集まり、退職警官の親睦をはかる為に語り合つた。何分最初の會合で、その席上で會の目的任務を定めることになつてゐるのでその內容は明らかでないが、いはゆる在鄕軍人會の如き性質のものを退職警官團體內に設けて社會的施設をはじめ文化事業等に亘つて貢獻しようとするにあるらしくこの會が成立した曉は必ずやよき團體として社會人に歡迎されるものと期待されてゐる

組織する様になるだらう 森六治氏談

前鍾路署長森六治氏談　退職してみんな別れ別れになつてゐるものですから一度久しぶりに一堂で顏を合はしてゆつくり舊交を溫めようとしたまでゞ今のところではこれぞといふ社會的團體としての目的はない。二、三の友人からかうした團體組織の話があつたからひよつとすると今日の話題にのぼつて組織するやうになるかもしれないそれも會てみた上でのことでどうなるかわかつたもんぢやないよ

奧羽地方に大突風

【東京電話】東北奧羽一帶は六日朝來突風の暴風吹き荒び、午前九時には羽越線の砂越は風速三十八メートルに達し五十川は實に四十八メートルの突風に襲はれ、鐵道電話は全部酒田以南不通となつた正午頃から風速衰へ〳〵たが、列車は何れも十五分內外遲延し電信遲延中である

八日夜―來青閣の講演
朝鮮協會々長廣井氏が熱辯をふるふ

東洋大學、中央大學教授朝鮮協會々長廣井辰太郎氏は過般來入城、各方面へ朝鮮協會のため奔走中であつたが、來る八日午後七時より本社來青閣において講演會を開催することとなつた演題は『朝鮮協會の使命』朝鮮協會書記長根木茂氏、『平等と差別』朝鮮協會々長廣井辰太郎氏の獅子吼があるが、廣井辰太郎氏は福岡縣に生れ、思想界の先覺者として常にその第一線に立ち、時代を指導し、目下東洋大學專任教授、中央大學講師兼任教授の要職にあり、勤勞愛國會長、朝鮮協會々長の現職にある氏は明治三十年人道主義を主張し朝鮮名士の共鳴を得て勤勞愛國會を創立し或は昨五年五月朝鮮協會を創立して朝鮮の開發のため盡瘁された先覺者で、歐米思想問題及社會事情研究のため數次渡歐され大正九年より獨文化交驩の功によりヒンデンブルグ大統領より獨逸最高勳章を贈與された等の人格者で氏の講演は聞き逃すことの出來ない有意義なものであらう、なほ同氏一行は四日平壤、六日新義州、七日JODKから、八日本社來青閣、十日大邱十二日釜山で講演會を催すと（寫眞は廣井氏）

親の知らぬ間に
就職に狂奔する
普通學校の卒業生
折角の就職確定もオヂヤン

今まさに就職のため市中にある就職戰線にあらはれたエピーソード●黃金町三丁目の京城府立職業紹介所では陽春を迎へて就職者の殺到に連日係員は向ふ鉢卷で世話を焼いてゐるが、この中で一日少くとも二十人の普通學校卒業生が押しかけて來て『銀行、會社に口はないか』とこの不景氣に虫のよい願ひをしてゐるが、あまりの熱心さに係員もほだされて先日二、三人無理に世話したところ、殆べくこの少年達は揃ひも揃つて無斷家出のものと分り、折角就職させても二、三日で親元から故障が出て斷かず、これでは世話した甲斐もないと取調べの結果、大部分が親に相談もなく飛び出した連中であるので、最近では朝鮮人少年の就職志願者は必ず親の承諾書なしには世話出來ならぬと條件つきで警戒してゐる

十五年來の新記錄
平壤の降雪

【平壤特電】平壤地方には六日午前五時二十六分から同十一時十五分までの間に二百十五ミリの降雪があつた、四月に入つてこの地方に雪が降つたのは大正六年四月三日に降つて以來ない事で、實に十五年來の新記錄である

大田の雪―競馬は延期

【大田特電】大田地方は五日以來暴風雨襲來と共に氣溫急降し六日午後四時には降雪を見て山野は白皚々の雪景色となつた、このため大田に開催中の競馬大會は六日終に中止し、十八兩日開催されることとなつた

跡形もなき
新羅末期の名刹
國寶條令などの發布が望ましい

全南光陽郡玉龍面所在の玉龍寺は有名な新羅末期の道詵が創建したものと言はれ東國輿地勝覽および金石總覽には洞眞國師の碑を存することを明記してあるので過般これが調査を兼ね本府博物館の小川氏が同地に出張したところすでに跡形もなく破壞し盡されてゐたといふ。同碑は龜趺の蠶に龍を刻んだ碑石に洞眞の碑文をはつたものであるが、約千年前の優秀な彫刻文字は新羅時代の文化を象徵するに足る歴史上の貴重品であり非常に惜まれてゐる。これは多分地方民が墓地を作るために無智から破壞されたものであらうが、これからは大々的な土木事業もあり自然この種の貴重なる遺物が破壞される虞あるので內地の國寶條令の如き制令の發布を痛言されてゐる、なほ同寺には約千五百年前までは道詵の遺物である道詵の碑石をも存してゐたがこれも破壞されてその跡を止めないと

京畿道の傳染病

六日道衞生課發表によると府內は赤痢二、發疹チフス各七名計十四名發生し、郡部は腸チフス三、發疹チフス七計十名の發生で、累計は府內三一六名、（現患八六）郡部三三八（現患一七一）で昨年同期より減少を示してゐる

奔馬の爲
巡査が危篤の重傷
きのふ平壤の騷ぎ

【平壤特電】六日午後二時半頃朝鮮運送株式會社平壤支店の荷物を積載した馬車挽手崔□鎭（二〇）が大同江河岸より本町へ向ふ途中馬が何ものかに驚いて驅け出し、平壤郵便局前に居た平壤警察署小貫巡査はこれを止めんとしてその馬車に敷かれ背中が折り曲つた外腦部にも負傷し、直ちに道立平壤醫院へ收容されたが生命危篤である、また同馬車は黃金町、汽船通り等を驅け廻つて、大寶、寶都等の諸物を撒き散らし結局大同門附近で漸く取りおさへられた

カルキ液を管內に配布
本町署から

本町署衞生係では西澤主任以下と共に、先づ市街地の堀肥料に入獎ルキ容器七千個を調製しカルキ液と共に管內二十九ヶ所に配布することとなつた

宗正と酒句が控訴公判に廻る
石垣は一審に服罪
軍機事件の公判

女給酒句ツルを中心にして長門艦の設計圖を竊取せんとした宗正磯と石垣里二派の軍機保護法違反は既報の如く六日京城覆審法院末廣裁判長の下に開廷、機密設計圖の中心問題に入るや裁判長は直に傍聽を禁止し秘密裡に續行、午後四時ひと先づ審理を終り、石垣の如き控訴取下げの旨を申立てゝ一審判決（懲役一年六月）に服罪、一方首謀者と見られる宗正磯里は內地より辯護士を呼ぶ旨述べ次回公判は無期延期となつて閉廷した。なほ長谷川源はすでに一審判決に服罪して刑に服してをり殘る被告は懲役六年の宗正と同四年の酒句ツル二人が今後控訴公判をうけることになつてゐる

支那警察に拘禁さる
本溪湖奧の朝鮮人開墾地問題から

【奉天六日發電】五日夕刻本溪湖奧上謹貫溝の朝鮮人六名が支那側警察に拉致拘禁された。原因は大正八年來朝鮮人が開墾耕作して來た六十町歩の水田は西租權なきものであるから支那側に返還撤退すべしとの命令に對し四百餘名の朝鮮人の死活問題として反對した爲めである支那官憲の朝鮮人壓迫と解へられる折柄、日本領事館では右蠻行を重大視し、六日調查員を同地に派し對策講究中である

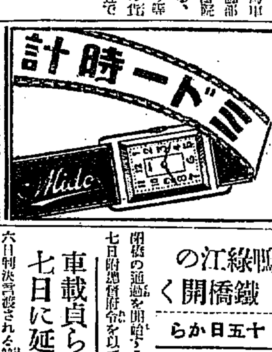

魚行商の喧嘩
被害者は死亡

高陽郡新設里魚行商李今龍（三）および同里魚行商田昌浩（三）の兩名は三月二十六日午後東幕下里の路傍において賤酒の上口論をはじめ果ては格鬪となつて田は攜帶用の杖棒を以て李今龍を毆打した傷これが原因となつて四月三日死亡したので龍山署では田昌浩を引致して傷害致死として取調べを行つてゐる。一方李の死體は六日午後日中丸病院において解剖に附した

求職者諸君

何を措いても是非『修養雜誌』を御一讀下さい。總一圓から雜誌王となり報知新聞社長となつた野間清治氏の體驗苦鬪話

平北の放火

【新義州發】平北寧邊面東部洞飲食店鄭甲トキ（三）は商同業の附近の同業者鈞德方に本年一月六日と二月十五の二回放火したこと發覺し、數日前寧邊署の手に捕はれまた朝州郡南面邑新洞金永宜（三）は昨年十月十日同地根京文方に宿泊した際主人の待遇が惡いとて腹癒し堅朝便所に放火したことこのほど引り判明、先月二十五日逮捕され取調の上身柄は一件書類とともに檢事局送りとなつた

鴨綠江の鐵橋開く
十五日から

鴨綠江は漸次解氷と共に流氷もなくなつたので、十五日から開閉橋の通過を開始することになり七日附總督府令を以て告示された

車載貞ら判決七日に延期

六日判決言渡される筈であつた學生前衛同盟事件車載貞外十一名の治安維持法違反事件は裁判の都合上七日に延期された

家庭不和から鹽酸自殺

三日午後六時頃府內黃金町三丁目五二番地無職張順伊（二）は鹽酸を呑み自殺を企てたのを附近の人が發見直ちにセブランス病院に收容したが生命危篤、原因は家庭不和から

英濠郵便飛行一番機濠洲へ

【クロイドン四日發電】英濠一萬一千哩連絡郵便飛行試驗一番機は郵便約六千通を積み今朝八時半當地を發した、右は汽車汽船で廿八日要する郵便を十五日に短縮するを目標としたものである

八尾2―1甲陽

【大阪電報】大毎主催中等選拔野球準々決勝第三回戰なる甲陽中學對八尾中學は六日正午より行はれたるが非常なる接戰の後左のスコアーにて八尾の勝

甲陽（先）	1	0	0	0	0	0	0	0	0	1
八尾	0	0	0	0	0	0	2	0	0	A 2

三倍傘の朝鮮進出

行樂の春と共に朝鮮にも漸く雨期が訪づれて來た殊に大陸的氣象狀態にある朝鮮の雨は屢々激しい風雨を齎すので一般家庭の雨具たる傘の傷みは殊に速い近年朝鮮に素晴らしい勢ひを以て進出を見つゝある九州中津に工場を有し內地はもとより滿鮮、滿洲等に一ヶ年廿萬本を捌いてゐるといはれてゐる、竹下三倍傘製造株式會社の特許三倍傘はその製品を證明すべく一々傘に保證券を附する自信を以て作製せらるゝだけあつて竹、紙、油、糊、絲等同社獨特の特種材料に加へ創立以來十回以上の特許新案を案出せる老練なる技術によつて作製されるだけに能く堅牢耐久共に特異なものがあり朝鮮の風土には相應はしいものゝ一つであらうまた同會社では最近の發明にかゝる一名國際傘なるものを考案目下さかんに滿洲鐵道等に賣出しつゝあるがこの傘は晴雨兼用の利便なるものにて晴は一見洋傘と思へば雨用途るまゝ竹は優美なる竹件に絹と綿とを織りまぜ生地に防水加工を施せるものにして色彩も好みによつて出來、且攜帶に至便であり値段も大、小、中平均七十五錢とい低廉であるから朝鮮においても內鮮人間に歡迎を受けるであらう

產兒制限

太陽生命の第二回定期配當廣告

當會社は約款の定むる所に從ひ大正十年九月以後昭和三年以前の契約に對し第二回定期配當として

保險金千圓に付增加保險金
最高　百七圓……滿九年經過……（現金配當百四圓）
最低　九圓……滿二年經過……（現金配當二圓三十錢）

の利益配當を行ひ夫々各契約者へ通知書を發送したり萬一不着の方あらば至急御申出下されたし

追て大正十年九月前の有利付保險の契約者へも毎年の通り夫々現金配當の通知書を發したり

東京市日本橋區江戶橋三丁目八番地
太陽生命保險會社
（保險館內當期局）

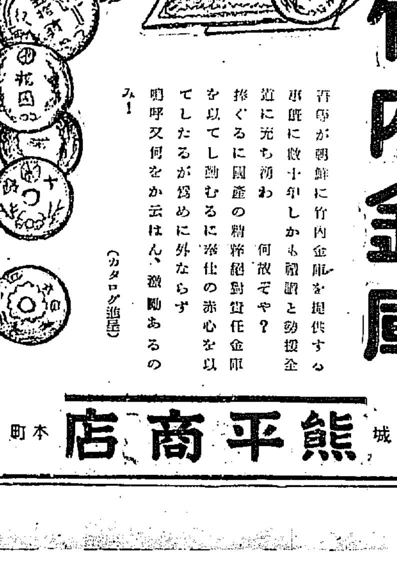

高くとも安い
竹內金庫

評皋が朝鮮に竹內金庫を提供する事旣に數十年しかも確證と勁援金道に光ち溢わ　何故ぞや？　捧ぐるに國產の精粹絕對責任金庫を以てし勵むるに奉仕の赤心を以てしたるが爲めに外ならず　嗚呼又何をか云はん、激勵あるのみ！
（カタログ進呈）

京城本町　熊平商店

外務社員招聘
年令廿五才以上殊に官公署勤務の經歷ある方を希望す履歷書送附ありたし
京城府長谷川町一一二番地
第一生命保險相互會社朝鮮支部

土木科生徒募集
●卒業生三回百餘名ハ全鮮的ニ活動シツヽアリ
●就職率最モ優秀
二箇年修業　入學締切四月五日
京城府明治町二ノ八二（電本四三七四）
京城工學院

增血劑ヘパトーゼ
短時日に血液を增生する肝臟製劑

肝臟療法が造血機能を賦活して赤血球を增生する効果は今や確定的にして、實に貧血の療法を一變せる發見なりと稱せらる。

健康血液には一立方粍中約五百萬粒の赤血球を含有す若しこれより減少するときは皮膚蒼白となり、疲勞し易く病的となるもこれにヘパトーゼを應用するときは抵抗力を增強すると共に赤血球を短時日に四百乃至五百萬程度に恢復す

難治の貧血性疾患……
就中結核性貧血、產後・病後・出血後の貧血、十二指腸虫貧血、浮腫萎白症、惡性又は原因不明の貧血症等の增血療法に卓効あり。

一二〇錠…二円六十錢
五〇〇錠…九円五十錢
藥店にあり

東京市日本橋區本町　田邊元三郎商店

京日案內

五號活字十五字詰五行一回金一圓五拾錢　一回每ニ五拾錢增　料金ハ前納ノ事但電話申込ニ限リ特ニ壹圓ニテ掲載ス

探人　坂野寛三　二十二歲身長五尺三寸色白面長　三月廿日より家出ニ付心當りの方御通知願ひ

外勤　若干名　第一徵兵保險株式會社京城支店

シエパードドッグ仔犬（雌雄）血統證付　特價讓る

恩給　立替は有利確實　御相談に應じます

英文タイピスト生徒募集

恩給　立替は有利　本人御來談を願ひます

恩給　時代に合はぬ高利借替は御相談に應じます

華やかな颱風 【162】

福田正夫作
野崎貞雄畫

涙（一）

『俺は何といふ馬鹿なことをしてしまつたのだらう！』

仙吉は何度さう悔ゐてみても追付かなかつた。ユリヤはあの晩あんな風にして仙吉の前から姿を消してしまつたきり、彼女のアパートへは歸つて來なかつた。

何處へ行つてしまつたのだらう――？あの姉のことだから、單に行方をくらましたといふだけなら大して心配するほどのことでもないのだが、復讐は諦めないといふ態度をあんなにハッキリ示して出て行つた姉だけに、仙吉は平氣で居るわけにはいかなかつた。

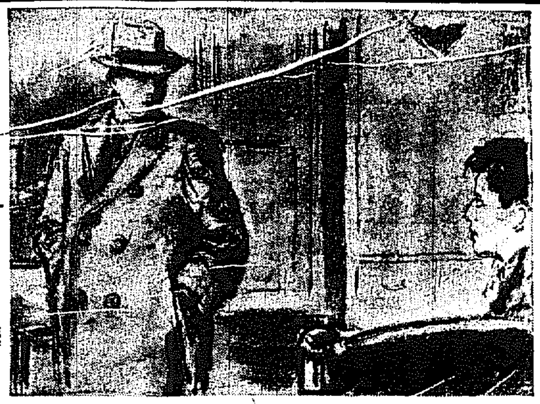

あの姉のことだから、必ず復讐をするにちがひない！――さう思ふと仙吉は一日も、いや一刻もじつとして居られない氣がした。

そして彼は、その翌日は一日中姉を探し廻つた。しかしあてがあつて探すわけではないので、容易に探し當てられるわけはなかつた。

が、それでも仙吉はあきらめなかつた。そして、その翌日も、またその翌日も彼はまるで餌をあさる野良犬のやうに市中をほつつきあるいた……。

そして、今日もまた彼は一日市内を歩き廻つてむなしい努力にぐつたりつかれ果てながら、灯とも し頃になつて姉のアパートへ歸つて來た。そして、ふと姉の部屋へ入ると、姉が居なくなつてから何日かになるにも拘らず、そこはかとなく漂つて居る女の部屋らしい艶かしい匂ひとすべてに華やかな調度によつて釀し出される部屋の中の空氣に觸れて、あゝ今日も姉を探し出すことが出來なかつた――と、思はず感傷的な氣持になつた。然し、姉のベットに身を投げ出して、疲れた身體を横にした時には、その氣持は絶望的な氣持に變つて居た。この先、いつまで探したらいゝのだらう……？そして彼は、強い酒でも飲んで一切のことを忘れてしまひたいやうな誘惑に驅られた。

だが、そんな悲愴な氣持になることは俺には許されないことだ！――仙吉は一旦絶望的な氣持に陥りながらも、直ぐにさう思ひ返した。こんなことをして居る間にも姉は復讐の計畫を進めて居るかもしれない！そして姿と行方の身には危險が迫つて居るかもしれない！――さう思ふと彼はどんな努力をしてでも姉を探し出さなければならないと思つた。復讐なんてそれはあの夫婦の方に危害を加へるばかりでなく姉の身をもほろぼすことだ！それを未然に防ぐことの出來るのは、俺以外にはない！いや、それが俺の義務だ！

――と彼がさう思ひ返してどんな努力でも惜むまいと思つた時だつた。入口の扉を輕く叩く音があつた。仙吉はその音を聞くと思はず跳起きた。姉が歸つて來たのではないかと思つて……。

扉を叩く音はまた續いた。仙吉はベットから立ち上ると、大急ぎで扉の傍へ歩み寄りながら、大きな期待をもつて扉をサッと引いた……。が、その扉の陰に立つて居た者はユリヤではなく展雄だつた。

二人は一瞬間意外さの眼を見合つた。が次の瞬間には展雄はわざと仙吉を無視しながら、横風な樣子で部屋の中へ入り込んで來た。そして部屋の中を一わたり見わしてユリヤの姿を探したが、彼女の姿が見當ないのを知ると、その時はじめて彼は仙吉の方へ顏を向けながら言つた。

『姉さんは？』

『居ません。』

仙吉はぶつきら棒に答へた。

『何處かへ出かけたの？』

『いゝえ。』『ぢや、このアパートの中にはゐる――といふ意味かね？』

『ちがひます。このアパートの中には居ないんです。』

『ぢや、矢張り出かけたんぢやないか』

展雄は多相手を侮蔑したやうな口ぶりで言ひながら、シガレットケースを出して煙草を一本つまんだ。そして、それを口へ持つて行きながら、また口を開いた。

『何處へ行つたか、君は知らないの？』

『知らないんです。二三日前から行方不明なんですから……』

『行方不明？』

展雄はさう言つたが、急に鏡臺代りのテーブルの方へ歩み寄つた。そしてその抽出を開けやうとした。

『何をするんです？』

それを見ると、仙吉は思はず叫んだ。

圍碁新局（四）

先番 高橋重行 三段
原田□□ 初段

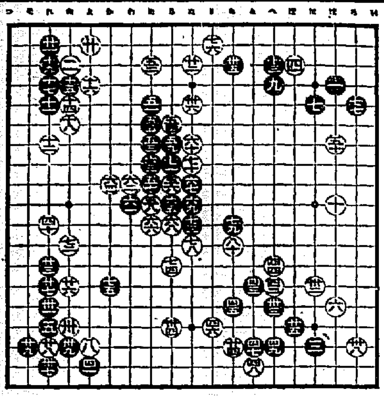

讀者らん

▲某道視學〇〇氏は自己の地位を濫用し府内の敎員十數名より金品を名義上借用して返濟せずこれに關聯して部下を拔擢し若くは左遷せしむ地方自治制度下における今日の地方行政の急はかかる敎育界の暗黑面における大不詳事を徹底的に糾彈し以て大斧鉞を加へられん事を（武士）▲四月四日午後三時十五分黄金町二の停留所に出て東行の電車を待ちましたが西行は四臺通る間東行は一臺も來ず約十一分間を待つて漸く滿員車が來たので辛くもこれに乘車し樂忠壇線の終點に着いたのが三時四十三分この要所時間二十八分間これではテクッても優に間に合ふ譯で三一年の交行機關とは申されまいもう少し大京電に市民への忠實を望んで欲しい（水道町生）▲五日附貴紙

普生稀御注告有難う御座いました今まで心がふはく／＼してゐた事は自分でも恥しく存じますが今年高女を卒業致しましたが當時は受驗したい學校へまゐりませんでしたが社會に出て見ると一つ職を持つ必要を痛感致しましたので是非受けたいと思ひますのでお敎へ下さいませ（E子）▲四月二日附讀者欄のE子さん、三月初旬の官報で教員試驗令が發布されました。今までは各道によつて爲時者は違つてゐましたが、今後は多少趣を異にするものと豫想してゐます。御あなたの母校或は一種受驗、二種受驗等によつて受驗科目の一部又は大部が省略されますから、その點も考へて無駄な努力をなさらない方がよいでせう。未だ御質問があれば知つてゐるだけ御答へします、下記へ御通信を（永興公普内小川）▲過日京城日報に廣告なさつた燒酒と藥酒との區別を、本欄を以て御聞かせ下さらば幸いと存じます（無學者）▲古市町の諸兄に告ぐ我等の町に野球チーム軟式を編成しようでは御座いませんか、今の處四五人をります（南大門局尾崎生）▲十九歳の青年、土曜、日曜の休日府内でどなたか『ドイツ』語を初歩より敎て下さる方はありませんか（大和町吉田生）▲京城の府總督より佐賀縣神埼郡西島村出身入色七郎といふ方の現住所御存じの方御知らせ下さい（舊友）▲私は商店の小僧で英語を少々勉强したいと考へてをりますがどうゆう本を使つたらよろしいでせうか（知りたき小僧）▲十四歳の雌少年どこかお店で雇ひ下さいませでせうか、普通學校三年修業致しき故中途退學いたしました、無給にて結構でございます（お願少年）▲三月末日に平田の御買物を忘れられた方がありますが御心當の方は本局一四ノ番へ又四月四日に婦人大學を御忘れの方御出で下さい（月曜書房）▲鍵を一個り當店前にて拾ひまして心當りの方は旭町一丁目森下孫市支店）▲燒酒が一番やさしく、その次ぎが藥酒です、一番六かしいのが前酒です、詳細は此欄にて盡くせません（H生）

◎廣告に就ての御注意

▲京城には丸善書店の支店又は出張所はありませんがあれば何處（町名）でせうか本欄へおしらせ下さい（知りたき生）△府内黄金町一丁目にあります（係）▲松葉食料品に五ケ月分を一回で分與する廣告を見ましたが其店は府内の何處ですか御訊ねします（府内三坂通ＳＹ生）△京城府南大門通一丁目九九、日東化學研究所電話光二三七〇番です向申込方法は電話又は葉書で差支ありません（係り）▲京城又は地方にて食用蛙を養殖して居らるる方の住所氏名を知り度う御座います（知り度き生）▲五日付本欄の『知りたい生』様全南海苔販賣所の電話番號は本局四三三四番に變更されて居りました故御諒承下さい（係）

本欄は本紙掲載の廣告を通じて各方面に亘り互に讀者各位の御便宜を計りたいと思ふのであります奮つて御利用下さい

演藝と映畫

東亞キネマ 京龍館 錦兵町
七日より三日間上映 大衆劇 超特作 仇討淨瑠璃坂 ……

東亞倶樂部
七日より三日間 大衆小説映畫 仇討淨瑠璃坂 ……
猛進 ……

大正館
一日より猛特別大興行 ……
涙の街 ……
西部殺陣 ……
女性失樂園 ……

中央館
マキノ帝キネ 西部戰線異狀なし 全七卷 ……

喜樂館
赤い白鳥 全八卷 ……
愛國の母 全八卷 ……
一心太助 全十卷 ……

浪花館
四月三日より 美遊會一行 ……
輝く女性 ……

朝日座
本町五丁目 四月七日八日兩日限り 淨瑠璃大會 ……

本邦唯一の精良品 サック
[illegible]
大阪支店 ……
丁子堂

鮮産優良品 東洋ハッセームジ
京城本町二 東洋屋

皮膚泌尿花柳病
醫學博士 渡邊晋
京城黄金町入口 日本生命ノ横
診察 十二時半マデ及ビ夕刻

鮮銘京城荷札
本町四丁目（電本二二七七番）
唯一の優しき風そよ／＼吹けば河岸の柳もそよ／＼と

朝鮮名物 姉妹品 昭和燒肉
牛肉平壤煮

朝鮮平壤府 元貿 桑田商店

香料 製菓飲料水用 化粧品製造用
香水原液 着色料 染料
朝鮮ローチェ香料會社代理店 特約店
東華洋行
京城府花園町九七

離魂療法教授
釜山府幸町二丁目十八番地
生化醫學會 釜山支部
朝鮮代理部

資本金參千萬圓
株式會社 朝鮮殖産銀行
京城府南大門通二丁目
頭取 有賀光豊

支店及出張所
[illegible]

●ナムバーワン 何處も同じレーベン黨

宮内省御用達 菊正宗
京城 前田商店
釜山 本嘉納釜山支店

内科 胃腸科 小兒科 神經病
北島醫院
京城本町四丁目百九十五番地（電話本局三二七四番）

新館落成 温泉御旅館 淸楚閑靜
東萊温泉場 東萊館
内湯設備完備
電話長二八番

鎭南浦府
最上醬油

柳原釀造所
特約店
京城南大門通二丁目 增田食糧品店
京城黄金町四丁目 中野昇七商店
京城黄金町三丁目 大脇三十郎商店
京城林町一五九番地 鍛冶千助本店
京城府本町四丁目 鍛冶商店

一家には一箇 齒を護り齒を美しくする
ミツワ煉齒磨
（特徴）脂臭く無く、苦味無く、味良く、匂ひが快いから直ぐと玉露の茶を飲んでも、些しもその茶の微妙な香味に障りがございません
齲齒を防ぎ口中を爽かにす
齒健かなれば、身また健かなり
ミツワ煉齒磨は、齒を淸からしめ、齒齦を斂め口中の腐爛を防ぎ、口腔の防腐、消毒及び制酸の效力を有し、齲齒の豫防に效ある優秀品であります。
◎舶來品と比較御試用の上その優秀さをお味ひ下さい

◎ミツワ石鹼本舖 東京 丸見屋商店
德用大形（七十瓦）入一箇金二十錢
携帶用中形チューブ入一箇金十錢

阿波共同汽船仁川出帆
芝罘、威海衛、大連行 利通號 四月五日午後二時出帆
共同丸 四月七日午後二時出帆
代理店 野口商會 電話二四・一七三

仁川出帆豫定
[illegible]

鮮航同盟會 仁川支部 電話長八六七番

定期出帆朝鮮郵船
[illegible]

朝鮮汽船出帆廣告
[illegible]

日本郵船出帆
[illegible]